本報創刊於民國十九年
（第三三五一號）

南華日報

今日出紙弍大張
零售每份弍仙

集孫中山先生字

South China Daily News
49, Hollywood Road
HONG KONG
P.O. Box 369

香港荷理活道四十九號
督印鄺修洪

電話	電報掛號	郵局信箱	報費 本港	國內	國外
弍五六一二	有線電：五四七八 無線電：九八五零	第三六九號	每份零售弍仙 每月暫收四毫 全年暫收四元	每月壹元 全年拾元二毫（郵費在內）	每月一元九毫 全年弍拾弍元（郵費在內）

香港政府特准掛號新聞紙類第一三六號

社論

實施憲政

去月汪主席邀請各方領袖舉行青島會談，共商關於收拾時局之中央政治會議的組織，及新中央政府的法統，名稱，機構，國旗，首都等問題，結果異常圓滿。昨十二日，汪主席復派代表邀請各合法政黨領袖幷社會上負有重望的人士，舉行上海會談，這次會談的結果，各方熱烈的一致支持外交折衝的經過外，幷對於青島會談所內定的國民政府政綱，法統，機構，名稱，國旗，首都，中央政治會議組織綱要及條例，中央政治委會組織條例，華北政務委員會組織條例等項，全體贊同，中央政治會議的籌備，至此已大體完竣，將由汪主席定期召集。中央政治會議成立之後，國府改組還都之期，當愈迫近，和平運動，也將由此而進入於一個新的階段。

中央政府必以國民黨為中心，集合各黨各派及無黨無派之有志人士結合而成。這種精神，實係根據國民黨第六次全國代表大會宣言而來。第六次全國代表大會宣言中曾經明白指示：「本黨願以至誠，聯合全國有志之士，不分派別，共同担負收拾時局之責任」，幷鄭重宣布，授權汪主席，延請國內賢智之士，參加中央政治委員會。這就是青島會談和前兩天所舉行的上海會談的根據，而這種精神，在兩次會議中，均已為各方所一致接受了。中央政治會議，與中央政治委員會，在組織及性質上畧有不同，前者是達到中央政府改組還都的一個階段，後者是決定國策的機構，而在目前的時局之下，兩者都是歡迎而且需要各方的一致協力的。這種措置，正所以明示本黨放棄一黨專政糾正個人獨裁，以實施憲政的決心，同時也是實現和平復興國家，所必要的步驟。兩次會談中，各方意見的一致，足証中央政府成立之後，將必為全國一致，力量集中的政府，毫無疑義。

中央政府成立之後，其重要工作之一，即為實施憲政。本來在訓政時期應當做的就是憲政運動。孫總理既然把訓政時期與憲政時期幷列，但在某種意義上，訓政不過是行使憲政的一個階段，這從總理手定的建國大綱裏可以看出來。建國大綱裏說，一省的自治完成達三分之二以上，即為一縣的憲政完成，一省的自治完成達三分之二以上，即為一省的憲政完成，全國各省的自治完成達到三分之二以上者，即為全國的憲政完成。此所謂自治，不是胡林翼所倡導而為蔣介石所抄襲的保甲制度，而是要加以革命的解釋的，明白點說，就是憲政運動。保甲制度與自治這兩個名詞總起來恍惚還可以混同，但憲政運動和保甲制度是誰都知道不能比擬的。明白了這一點，我們再來看看建國大綱明明指出，在全國各省自治尚未完成達三分之二以上，尚為訓政時期，然而在此期間，是在實施自治於縣於省於國，而此所謂自治，其實又即是憲政。由此可知在訓政時期的運動，就應當是憲政運動，在訓政時期的工作就是實施憲政。

實施憲政，不是一個名義上的問題，而是一個實際問題。在過去幾年間，蔣介石曾高談過實施憲政，但不久這聲浪就低下去，而事實上，不但沒有見過憲政運動，而且軍權高於一切（在戰事發生前即已如此）說是訓政，〇〇〇。憲法草案，也曾經擬過幾大稿，然而蔣介石所最認為重要的草案永遠還是草案，即使所規定的就是他個人的履歷，〇〇〇憲政還是要流產的。在這中間，盤據着多量的〇〇〇宣傳機關，一面製造民意，〇〇〇不是訓政，更談不到憲政。中央政府成立之後，我們深信其必能糾正這種過失的。據悉中央政府將設實施憲政委員會，以担當這個任務，足見中央政府實施憲政的決心，與過去蔣介石空言籌備憲政，完全不同，這是我們所樂聞的。我們以為，為推行憲政運動，實施憲政，使進行更圓滑順利起見，宣傳工作和社會事業，不妨由黨部移交政府辦理，這樣，一則可以表示我們放棄一黨專政之至志，同時對於實施憲政，也是一個很大的助力。

國產標準

小型球

全國選用

大批運到，備得小型球協會，九龍小型球聯會，小型球聯會會友，九龍童游樂場註册之球隊，照原價概收八折，幷承代造小型球球門，球網，球衣，及職等，歡迎各小型球球會會友參觀，香港區各小型球球會，如欲購國產標準小型球，可往灣仔水坑口街同義研究會購買，或去函九龍華興書局（電話五六二一七四號）通知，本書局經理當即派伴將小型球按地址送上，概不另收送費，參加第三屆錦標聯賽之球隊，已全數購用，紛各球會球友，皆採用國貨標準小型球，常備港九學校教科書，運動優等文房用品，及棒球監門等。

華興書局　九龍旺角上海街門牌四百九十六號　電話五六二一七四

本報十週年紀念

徵求紀念定戶

十萬份

本報創立於民國十九年二月一日，於今十年，十年以來，承愛國讀者之愛護贊助，銷數迭見增加，本報於此益加奮勵精益求精，消息務求詳確不濫詭，不隱諱，言論務求公允，不虛憍，不謾罵，此種光明正大之立場，久蒙各界人士所嘉許。茲為酬答愛護本報讀者諸君起見，特乘此十週年紀念之機緣，以最低廉之報費徵求紀念定戶十萬份，其辦法如左：

●徵求紀念定戶辦法●

（一）紀念定戶以十萬份為限額滿不再增加。

（二）紀念定戶之徵求日期，由廿九年二月一日起至廿九年四月二十日止。外埠得延長一月即至廿九年五月三十一日止，發信日期以郵戳為憑。

（三）紀念定戶每戶定報一年特價港幣三元（國內外通行紙幣依港市時價伸算）於定報時一次交足，定閱不及一年者，概作普通定戶不能享受特價及其他優待辦法。

（四）紀念定戶於享受前項特價優待外幷得免費贈閱本報於民國三十年二月一日以前出版之各種刊物。

（五）紀念定戶於購閱本報代售之各種出版刊物時得憑定單享受八折之優待。

（六）紀念定戶於定報時，由本報發行科製回收據幷加蓋「紀念戶」印於收據之上。

（七）紀念定戶以直接向本報營業部發行科定閱者為限。

（八）紀念定戶，其在本港者本報當於每晨出版後儘先專人派送，其在外埠者當按照郵程遠近另加郵費，（國外每月港幣一元五角國內每月港幣六角）

（玖）紀念定戶之在外埠者務請於定報時將報費及郵費賜足，（各地郵票恕不收受）倘有不敷當由本報發行科去函通知，如不獲覆則改作普通定戶。

（十）紀念定戶如屬正式法團及學校有正式公函証明者得按照本辦法第三項規定報價，九折計算（即實收港幣二元七角）惟所需另加郵費不在此例。

中外馳名

上海安芬氏嵩治

鷄眼與及硬皮藥水

每樽四毫　暫收弍毫

各藥房均有出售

快靈丹

旅行良友　家庭良藥　每樽一毫　每打六毫

真肺癆　假肺癆　問答

（問）肺癆症有真假乎其症狀如何分辨（答）假肺癆其平素肺弱多痰或常易傷風咳嗽或單聲咳痰喘出血或肺痿吐白痰此種症世人多以為肺癆其實未成肺癆名曰假肺癆（問）真肺癆病狀若何（答）真肺癆面色枯槁吐痰咳或痰中帶血或如潮熱花膠大肉消瘦氣喘潮熱喉痛易嗽此為真肺癆之症狀也（問）假肺癆何為最易成真肺癆者（答）尤以肺弱痰多常易傷風咳嗽寒居人烟稠密之區或水土氣[illegible]此最易成真肺癆也吾人應注意而防範之（問）然則肺弱多痰常易傷風之嗽以何法徹底治之（答）本醫生臨症經驗之掃痰丸善治肺弱多痰[illegible]症服之能保不變癆（問）掃痰丸是肺癆專藥乎（答）非肺癆之專藥也[illegible]

掃痰丸

治痰最靈　大人常食養肺化痰　小兒常食定驚消滯

江伯昭醫生創製

各處藥房均有代理　本醫生寓澳門板樟堂街廿四號二樓

蘇軍準備在大雪前 盡力突破曼那漢線

芬蘭將獲得戰鬥機一大批

（路透社十二日芬蘭京電）蘇軍猛攻曼那漢陣線，已有十二日、其攻勢不特不減、且有增加之勢，芬軍之陣地、雖未搖動、但已感覺甚吃力矣、查森馬線、僅有七八里之長、而蘇軍使用兵力、有數師團之多、芬軍在森馬區所守之砲壘及碉接、齊抵禦蘇軍砲火之重大壓力、芬軍戰鬥極勇敢、而又極謹慎、現已開到芬蘭之外籍志願軍正在內地加緊訓練、俾早日開赴前線、以瓜代苦戰多日之軍隊、森馬區經過劇戰多日、村落已完全淪為焦土、查本月底芬蘭例有大雪、故蘇軍急欲在大雪之前、用盡一切力量、謀在曼那漢陣綫打破一缺口、

（合衆社十二日托邛電）蘇軍向加里利亞地峽猛攻、又失敗、日來攻勢已弱、蘇軍或者乘外國之人力物力接濟未完全到達芬蘭之前、再下一次主力攻、外國援助之力量如何、官方嚴守祕密、但聞外籍志願軍到芬蘭之人數、超過外間人所測度者、再過數個星期、芬蘭將得到大批戰鬥機、將來蘇空軍活動、將不能如現時之容易、

（路透社十二日芬蘭京電電）芬蘭政府今夜發出軍報云、蘇軍今日進攻森馬線、來勢甚猛、是日向各方西進攻之蘇軍俱失敗、陣亡者千餘人、又被芬軍擊毀坦克車七十三架、蘇軍又向太巴里阿附近發砲攻擊四小時之久、繼以步隊衝鋒、但卒被擊退、芬軍又渡過冰面、欲向芬蘭灣及剌部牙湖志圖芬兩陣地、但被芬軍發砲擊潰、

（合衆社十二日芬蘭京）據前方消息、蘇軍昨夜停止發砲進攻維伊普拉、此為多日來所僅見、蘇軍在前不斷以遠射程之大砲轟擊該城者、昨日蘇飛機又來轟維伊普拉、日中發出空襲警報一次、夜間亦發出一次、

瑞士京報紙又傳 德欲調停芬戰 匈牙利志願兵赴芬

（路透社十二日瑞京士電）據此間報紙消息德國已準備調停蘇芬戰爭、德國甚關心於如何保持蘇聯之體面問題、蓋蘇軍在加里利亞地峽方面、迄今進攻、獲得相當成功者、則德國調停更有成功之希望、又據德國之官方機關報謂、英法等國、尚不顧北歐停戰等語、由此可見德政府之如何懇切所望、蘇芬恢復和平、

（路透社十二日倫敦電）據此間芬蘭人士稱、英國雖有許多人到芬蘭使館登記、願到芬蘭投效、但今尚未有英籍志願軍赴芬蘭

（路透社十二日多倫電）今日有匈牙利籍志願軍一百伍十名、由法國赴芬蘭參戰、

（路透社十二日芬蘭京電）據此間官方宣稱、蘇聯方面所宣傳謂蘇軍在加里利亞地峽方面奪得芬軍之據點數個、此消息絕無根據、星期日之夕維伊普拉城被蘇軍砲擊、電力廠被擊壞、但旋即修理、

加里利亞地峽 總攻開始兩星期來 蘇軍傷亡三萬三千

（路透社十三日士托印電）據此間消息、自蘇芬戰爭開以來、蘇軍在加里利亞地峽作戰、平均每日損失一千、自從兩星期前、開始總攻以來、蘇軍之傷亡者及被俘虜者已超過三萬三千名、在加里利亞地峽參戰之蘇軍力量甚雄厚、約計有三十萬人、但加里利里地峽區域狹小前線尚不能完全使軍隊到此、北線方面蘇軍派出飛機以接濟軍火糧食於「無人之地」之蘇巡邏兵、有時蘇飛機所投下之物品、為芬軍所拾得、有時兩方之巡邏兵爭拾取之、雙方遂起激鬥、

（合衆社十式日芬蘭京電）據非官方消息、星期一蘇軍又以遠射程之大砲轟擊維伊普拉城、又據另一消息、蘇空軍在柏三姆線、甚為活動、入夜後仍有飛機聲、料盧漫尼安美保其襲擊之目標、

（合衆社十三日芬蘭京電）森馬區爭奪戰、今日已屆第十式日、雙方在激戰中、芬軍仍堅守較高之森林區、蘇軍傷亡益大、蘇軍顯係欲用強度之砲火、坦克車、及步兵衝鋒、不斷銷耗芬軍之抵抗力、使其不能持久、蘇步兵每次衝鋒、必有迫擊砲為掩護、芬軍防綫所發下之砲彈已不寧下有伍萬顆、最近蘇軍又由列格勒運到新式坦克車多輛、以補充前線被擊燬之坦克車、列寧格勒之居民在寂夜中能聞砲火聲甚清晰、故居民亦知開戰雖久、而戰線還無變更也、

羅國加緊防蘇侵略 召集後備兵役

（合衆社十三日羅馬尼亞京電）據此間官方傳出消息、羅當局仍繼續召各班義務兵入伍受訓、預計截至三月止、羅國之武裝軍隊將達到二百萬之數，羅當局之積極進行軍事準備、蓋慮及蘇聯或將任本年夏間侵略羅國也、

（合衆社十三日莫斯科電）蘇聯之黑海艦隊司令官奧克泰安尼爾其奇將軍、今日對該艦隊之共產黨特別黨部演說謂、國際時局如此嚴重、故吾人必須有充份戰爭準備、黑海艦隊現已以準備隨時應共產黨及史太林同志之召、守禦本國之領水界、吾人之任務不特要擊退敵人、且須擊破侵入蘇聯領水界內之敵人、

（合衆社十三日倫敦電）蘇聯之老軍人戴仙諾將軍、今日逝世、享壽八十二、彼當拳匪之亂、曾率領一隊俄軍入北平、又曾參加日俄之戰及上次歐戰、

美海軍軍令部長向國會演說 主張加速進行建艦 美海部力主改良關島海港

（合衆社十三日華盛頓電）美國海軍軍令部長士地赫上校向下議院度支委員會解釋海軍預算案、其中有謂、現在世界一般情形如此險惡、美國必須維持其強大之海軍以準備應付非常之變、歐洲之戰爭局面確有擴大之可能、歐亞兩洲之戰爭、若擴大起來、勢將成為燎原之火、舉世受其害、美海軍云、美海軍當局又認為關島海港之建艦程序必須急速盡力進行，海軍部正欲急速進行此項工程，而無須聽候國會之再通過此項計劃，又據海軍少將摩拉爾士談美海軍提議開支四百萬金元以改良關島港口，此則不特飛機來往亦較利便，太平洋之輪船來往亦較利便，海軍部已決心利用關島，故改良關島港口最為需要也云、

（合衆社十一日華盛頓電）美陸軍部長域德力今日宣佈在亞拉斯加建造空軍根據地之計劃、一俟國會通過之後、則可進行建築、倘款項到手、則可在此數個月內開始建造、

拉參謀長赴愛訪問 維護中立

（路透社十二日士托印電）拉維亞之陸軍總參謀波基士將軍、往愛沙尼亞訪愛國之陸軍總參謀埃顏邢將軍、此事頗引起此間人士之注意、據此間報紙消息、謂此係表示波羅的海沿岸諸國之決心維護其自身之獨立地位者、

美必避免捲入戰渦 ○○○○○赫爾攻擊畢特門 反對執行中立法○○○○○

（合衆社十三日華盛頓電）國務卿赫爾氏書於上議院外委會畢特門、表示反對執行中立法、以對蘇芬及中日戰爭、赫爾氏又謂、渠甚注意於歐洲局面、美政府必能阻止美國參加戰爭者、歐亞兩方面之戰爭、尚不危害美國之地位、故毋須引用中立法也云、

（合衆社十二日華盛頓電）上議院將於本星期二投票表決、貸款於芬蘭及中國案、

美國務部發表 致電日皇賀詞

（合衆社十二日華盛頓電）國務部今日將羅斯福總統於日皇之賀詞發表、其內容謂今日係日本帝國之二千六百週年紀念日、余願以摯誠態度、恭祝貴國皇帝及皇族之幸福云、

英紡織家注意 日本埃及 通商關係

（合衆社十二日倫敦電）英國關厦紡織業家甚注意於日本與埃及之通商關係、日本棉織品之在埃及的銷場、係英國出品之勁敵、所幸由遠東至埃及之運費及戰險費特別昂貴、但日本棉織品價值如此低廉、甚至加多此等費用及担當當地之附加稅、仍能與英貨及埃及生產貨競爭、但埃及現正建造新式工廠本年內可全部開工製造、相信將來能抵抗任何一國之競爭、又據此間紡織商人之消息、意大利亦成受日本紡織品競爭之壓力、但其所用對付之方法與英國不同、

滬工部局董事 定期改選 日人準備競選 希望增多一席

（路透社十三日上海電）上海公共租界工部局董事、定於本年四月十日至十一日改選、日本居民聯合會又準備作劇烈之競選、謀增多一日籍之董事、查現時董事部之董事名額、英籍佔伍名、美籍佔兩名、日籍佔兩名、華籍佔伍名、今日人要求增加一席、則英人或美人要犧牲一利、因華籍之名額係由條約所規定不能變更者、日人爭持之理由、係以居留上海之納稅的日人已增至三萬、包括虹口方面者、

日衆院預算總會 要求說明國防計劃 引起劇烈辯論空氣一度緊張

（路透社十三日東京電）日衆議院昨日開會時、又有劇烈之辯論、友會黨員牧野氏、力要求陸相佃俊六解釋國防計劃、俾衆議院可以明瞭日軍部之龐大的軍備擴充案、佃俊六答謂軍部之擴軍計劃為國防之最低限度的需要、因對華戰爭尚在繼續中、而國際時局又有急劇之變化也、在于今日吾人不能繼續討論軍費案云、其後拓相小磯繼稱陸相不能當衆解釋軍部之擴軍計劃、因解釋擴軍計劃、勢必暴出軍隊之數目及軍事力量、如此則反資敵利用也云、小磯之解釋頗得一般議員之同情、

（合衆社十三日東京電）日衆議院今日開會時、預算委員會委員兒玉氏、攻擊外相有田謂其辦理日輪照國丸及淺間丸事件之不當、有田嗣稱、關於照國丸事件、英德兩國政府之解釋確不滿意、日外務省現正聽候英德兩國政府再加以解釋、

改革行政機構

（十二日東京電）日本衆議院預算總會、十二日下午一時續開、民政黨議員末松偕一郎問、政府有意改革行政機構及統一行政事務乎、首相答、統一行政、為余將負責、努力統一行政、亦無遺憾、為欲達成處理事變之大目的、擬新行改革必要之行政機構也、問、為審議物價問題、或有無欲新設如經濟委員會、或經濟參謀本部等機關之意乎、首相答、物價委員會、在經濟上加以考慮、尚有更設有權威的機關之必要、現正考究中、問、最近「國策會社」之成績不良者、係內官員董事與民間之不和、政府可否規定官吏不能在其所轄下之「會社」任職乎、首相答、當十分注意、問、厚生省關於養老年金制度、有意施行否、厚相答、如保証勞働者之生活、養老年金制度正在進行調查、欲與關係省協同辦理之、問、出征軍人中之熟練工人、豈不能使其暫歸國乎、陸相答、現已實施之、

金融統制政策

至此改由政友會中島派議員小笠原三九郎問、金融統制事宜、現狀已感圓滿否、藏相答、大體如是、料已圓滿、問、資本調查、更須以重點主義統制之、藏相之方針如何、藏相答、現時應以資金調查法充分加以會計、而金融資金之實績、則已有銀行之報告、此即重點主義、將來亦擬本此方針、問、對于公債、將欲施行強制派銷辦法乎、又昨年度與本年度之發行總額若干、藏相答、現時并無強制派銷之意、擬期待金融業者之自發的協力、公債發行總額、由昨年月至本年度末、共約伍十六億、料本年度亦大體相同也、問、通貨發行量、得毋病其過多乎、藏相答、對於通貨流通量、政府已慎重檢討、將謀收縮、據在貯蓄公債外、更設立新法、而回收通貨之目標、亦將樹立其具體之計劃也、問、對滿輸出貿易、有一定計劃否、藏相答、若強化對滿輸出、則國內物資恐發生不足、及物價騰高、將考究通當對策、現正與滿洲當局磋商中、問、圓系經濟計劃如何、藏相答、現正進行第一期計劃、曩昔設立之外滙基金二億元、其後如何、藏相答、現時有三億八千六百萬元、至現在之金額、則為伍億七千萬元、甚有貢獻于輸出貿易、民政黨議員中村三之丞問、所謂經濟道德、意義何居、首相答、欲圖戰時經濟之確立、政府當樹立適當有效之對策、國民應亦盡心協力、此即國民對於戰時經濟道德理念、

穩定物價方針

問、物價水準方針、是否欲以國際物價之水準為根據、商相答、一概以輸入價格為水準、則甚困難、國內價格、必須堅持低物價政策、問、軍需品購入之價格、如何規定乎、陸軍省經理局長石川答、係以前年十二月之價格為標準、不能超過、得監督官之努力、盡見圓滑、問、昨年度之資金計劃、係以百億元為目標、本年度則如何、藏相答、本年度之貯蓄、最少亦不減百億元、至本年三月、必可達到昨年度之貯蓄數矣、故本年度、擬將增加多少、問、昨年度之生產擴充資金係四十億元、本年度則如何、藏相答、昨年滿洲出資為十一億元、國內產業資金約三十六億元、本年度之貯蓄、已可確認為一百億元、故事業資金、大體擬以前年度為基準、

日陸海軍預算

政友會久原派議員牧野良三問、對于陸海軍國防預算、在無妨礙程度下、希詳細說明之、陸相答、就表面上一般而言、大體以整備至一九四三年為目標、雖係最少限度之計劃、但內容則因統帥關係、未能說明、海相答、祈予諒解、亦如陸相所云、因統帥關係、未能作滿意之說明矣、民政黨議員山本厚三正在質問北庫頁島煤油問題之際、斯時三土委員忽起、似立謂、剛才牧野君發言中有疵議軍人參政、嗣卽取消、牧野卽予以否認、表示不服、三土之言、繼而陸相起述意見曰、關於國家大政、有直接決定的權能者、僅係大臣、但陸軍省之人員、因各人職有必要之研究言動、乃職務上所當然者、想不能有為干涉政治而禁止、至若職務上無關係之現役軍人之干預政治、則有陸軍刑法及其他規定、已無再言之必要、

日蘇油權問題

於是繼續質問程序、拓相答、庫頁島煤油甚豐、將努力使其多季亦得出產、南庫頁島之煤油井、須予補助金者十個、不給補助金者四個、產量十分有望、外相答、北庫頁島之煤油問題、在莫斯科及現地間、正須嚴聯進行交涉中、下午九時散會、

華北冀魯豫保衛總司令通電 擁護汪主席領導和運 各地民衆團體紛電汪主席致敬

（中華社特訊）汪主席領導之和平運動、全國軍民、一致熱烈擁護、華北冀魯豫保衛總司令李卓熊等昨特發出通電響應、原文如次、

汪主席暨各部部長鈞鑒、茲以新政權實現在即、華北冀魯豫保衛總司令李卓熊、謹率冀魯豫十萬健兒、一致竭誠擁護我主席建設和平新政權、企盼政府早日成立、以慰民望、並枕戈待命、誓為後盾、謹此電陳、

（中華社特訊）全國各地民衆、對汪主席領導之和平運動、均抱熱烈同情、紛紛響應、并一致努力協進、茲有無錫和平救國聯誼社、蕪湖民衆和平救國會等通電、向汪主席致敬、其原文如次、

（電一）汪主席鈞鑒、閱報欣悉青島會議、羣賢畢至、以鈞座為中心、開誠布公、領導主持全部議程、意見一致、從此中國反共集團、形體統一、和平契機、愈形鞏固、中央政府指日成立、竊維中日兩國、百年之大計、在於東亞羣賢之措置、基於互信互讓之精神、成就共存共榮之根本、青島會議、實為復興中國的始基、在東亞永久和平之 矢、易勝欽佩、專電馳賀、諸維霽察、無錫和平救國聯誼社徐世溥吳家熊率社員同叩感、

（電二）中國國民黨中央執行委員會汪主席鈞鑒、東亞不幸、擾攘數載、幸賴 鈞座不避艱危、領導和平、代表[illegible]謹率蕪湖各界八十餘團體、即日成立蕪湖民衆和平救國會、誓矢血誠、一致擁護、蕪湖民衆和平救國會代表李慶龍、任鳳昌、李廷、宋介眉、周雨生等同叩、

中國錫鑛 已成抵押品 將大量源源輸送美國

（合衆社十式日華盛頓電）美國最近向日本抗議日空軍之轟炸滇越鐵路事件、實係因美國對華之新貸款、將來係用錫礦抵押者、而雲南之錫勢必經滇越鐵路運出也、上議院將於本星期式通過貸債於外國之程序、據悉遠東商務情形者談、滇越鐵路現已成為中國主要出入口路線、雲南之錫、係由滇越鐵路輸出者、近來美國之仰給錫礦於中國、益為大宗、查一九三八年美國進口之錫、以中國方面來者居第四位、直至是年十二月卅一日止、三星期內中國每年所供給於美國之錫幾達三千噸、而一九三九年由一月至十月止、中國在戰爭中對美輸出二千九百八十二噸、

閩和平建國軍 進駐○○沿海某地後 開始安民工作

（十式日上海外訊）黃大偉部、向福建某地登陸後、即曉諭人民以和平建國之主旨、深得人民之歡迎、查該處附近一帶、係中國產鹽地、鹽稅年額達七十萬元云、

答吳開先公開書原文

蔡洪田 張載伯 汪曼雲 顧繼武 等四十九人

（中華社特訊）渝方前派吳開先來滬、破壞和平運動、未有成效、日前吳曾在報端發表一公開信、措詞極為荒謬、茲悉、蔡洪田、張載伯、汪曼雲、顧繼武等四十九人、昨特聯名發表公開書一通、申述和平運動光明純潔之立場、並對吳不度德不量力之舉動、嚴加指斥、茲覓錄原文如次：

開先先生：久違雅教、彌深企念、昨讀來書、如見故人。惟所開一節、與足下平日言行、實相悖謬、當非足下原旨。嘗憶七七事變後、足下與弟等在蒲柏路中國勞動協會會談、深知戰則凶、曾批評蔣先生廬山談話之不當。前昨二年、足下又奉命派吳蒙同志及袁文彰任此與日方人員聯絡、秘密活動和平工作、足下亦於去夏數度由渝飛港、…………、此係周知之事實。弟等固無法代為掩飾、足下自亦不願否認、而今竟公開詆毀和平運動、則足下必存「成功在我」之卑劣心理矣。至弟等之從事和平、實基於「抗戰為求和平之手段、和平方為抗戰之目的」之信念、其他主客觀原因、聞復農同志在昆明已縷面告、可以無庸再說。試問足下、古今中外、有不和之戰乎？吾人抗戰、原非得已、今日談和、豈屬『邪說』耶？至於現在和議內容究屬如何、閣下必有所聞、所聞必不祇高陶所發表之所謂和議條文為止。（倘僅至此則足下又失職矣）試問在今日之事態下、能挽救如許權益、足下亦甘心抨擊為賣國條件乎？稍有人心者當不致狂妄如此也。還云足下奉命而行、其奈良知強被泯滅、不亦自慚否？惟念現在足下左右者、除親戚同鄉外、尚有何人？對重慶則仍圖欺騙、對地方則無聊作夢、宜乎倍感苦悶、而有此不度德不量力之舉動、然弟等亦頗表同情、故已請李同志面述種切、倘感贊同、弟深歡迎、但和平運動並非漢奸運動、係神聖的純潔的、對於參加同志、決不『厚事賞賚』、我中央決不做效：…………此點須請考慮者也。否則、足下宜早請離滬返渝請罪、此間已無足下發展之餘地、以免曠棄時日、徒增罪戾、北風其涼、尚希珍重。蔡洪田、張載伯、汪曼雲、顧繼武、黃香谷、凌憲文、周一先、王德言、張德欽、馮增、周樂山、張瀛曾、孫鳴岐、張克昌、黃敬齋、朱養吾、陳唯一、金光楣、俞振輝、錢鶴、吳垂璧、吳天慨、呂、包鶴年、胡毓祺、費永祚、吳顯仁、周樹錕、裘允明、曹輔芳、余耀球、范一峯、周文瑞、劉彝、沈宇梅、文忍庵、吳子玖、顧善章、王承蕃、吳如珪、顧同春、陳東白、李旋儀、章樹欽、趙寶昌、汪亦平、張昇、郭叔亮等、暨各區同志同啓。

經七週談判後
德蘇商約簽字
易貨數量十萬萬馬克
蘇報謂美國準備參戰

(合衆社十二日柏林電)據莫斯科方面宣佈、德蘇商務談判已有七個星期、今日德蘇商務協定已簽字、該協定之內容係以易貨爲基礎、其量數約值十萬萬馬克、德國交於蘇聯之貨、多係機器及工業產品、而蘇聯交於德國之貨、則多係煤油、生礦、及飼畜之草秣、石腦油等、德國又担任供給全部機器於蘇聯、以設廠製造人造樹膠、及新式煤油製煉機、此項工廠工程、將由德國之技術人員及工程師所指導、

(合衆社十二日柏林電)蘇政府今日發出報告、德蘇商務協定已於上星期日簽字、此商約成立後、兩國之通商關係將發展至最高點、蘇聯有無限量之原料、近年來已大加開發、德國有此工業出產能力、蘇聯當可供應其原料之需要、

(合衆社十二日莫斯科電)蘇聯報紙、又一攻擊英法聯軍、謂其擴大歐戰、美國之資本主義者、正在利用適當機會、參加第一次帝國主義之戰爭、蘇聯之紅軍將增加力量及勇氣、以盡其爭鬥之任務、倘中產階級之國家欲來來犯蘇聯者、則紅軍將得到全世界各地無量數之朋友援助云、

法總理與前線將領
昨舉行大軍事會議
堅尼地與胡佛演講歐戰問題
傳德潛艇被法艦炸沉

(合衆社十二日巴黎電)據今晨宣佈、法總理達拉第、在甘茂林將軍之司令部、舉行一大軍事會議、前線自甘茂林將軍以下各高級將領均參加、

(合衆社十二日棕樹灣(在美國)電)駐倫敦之美大使堅尼地、今日在此間發表公開演說、謂歐洲在本年春間、勢將變成一絕無法紀之地獄、倫敦將成爲一酷熱之地點云、又前任美總統胡佛氏、在奧馬哈對報界發表談話謂、由於歐洲戰爭之結果、歐洲需要美國之糧食供給必大、故美國所存之過剩糧食、勢將盡被吸去、預料將來在數個月內、或數年內、歐洲必紛紛向美國購買糧食、即使歐戰能即時停息、歐洲亦需要美國之糧食供給者、

(合衆社十二日葡京電)昨日有英法驅逐艦各一艘、在葡海岸外投深水炸彈、擊沉一德潛艇、當時該德潛艇正在攻擊英貨船柯里干號、

德宣傳活躍

(路透社十二日巴黎電)西線天氣又奇寒、戰事活動甚少、陸上之諜查步隊、稍有活動、摩沙里以東、有一地點發生衝突、又有一隊德軍欲來犯法防線之際、先被法軍以機關槍擊退、又近來德國對於宣傳方面甚活動、巴黎及其他城市、紛傳德軍有大規模之活動、有等謂有德軍十師團、正在集中某處、但據法軍最高司令部所得之消息、則謂德軍之陣地、未有何變動、法政府今夕發出報告、謂西線無何重要之軍情可告云、

(路透社十三日柏林電)德官方通訊社、今日宣佈云、本月八日有法巡邏兵一隊、向某小村突擊德軍、雙方以機關槍手榴彈互鬥結果、法軍被殲滅、德軍亦陣亡十名、傷一名、法軍抵抗甚力、堅不肯降、

世界各口岸
德輪四百艘
紛紛駛回德國

(合衆社十二日倫敦電)據此間航業界中人之估計、在世界各中立口岸逃避之德輪約共有肆百艘、故德國每月要負担港口稅約三十萬鎊金、是以近來有許多德國輪船秘密駛出中立口岸、從間道駛返國、倘德國船離中立國口岸、而欠付港口稅者、則將來戰爭結束之後、該國將向德政府討償、并追加複利息、關於追討港口稅欠數之方法、各中立國互有不同、但多數中立國扣留其船拍賣、以抵償欠數、英當局亦甚希望得此拍賣機會、能以相宜之價、購買此等輪船、

德船自擊沉

(合衆社十二日理約熱內盧電)據英巡洋艦鶴堅士號之艦員稱、德貨輪華金馬號(三千三百三十一噸)、昨日由此間開行在海外自動擊沉、船員是否尙得生存、現尙未知、但鶴堅士號艦確未有俘獲得一個海員、查該輪開航時、裝滿豬油、咖啡、米、礦物、該輪昨日又曾在巴西海岸外發生求救警號、其後有兩艘輪船開到該處、但未見該輪之踪跡、亦不明該輪發出求救警號之原因、

荷郵被擊沉
荷人士憤慨

(路透社十二日鹿達丹電)荷蘭郵船畢格華號(六千八百伍「三」噸)、被一德潛艇所擊沉、聞該輪所載之貨物十之九係運回國供給於本國者、其中有一部份糧食、其餘則係布疋、該輪此次僅係返國、而并非開往任何一國口岸、故當然無違禁品、乃亦被德潛艇所擊沉、荷當局認爲德海軍破壞國際法之行爲更爲嚴重、

(路透社十二日阿姆士達上電)荷郵船畢格爾特號、被德潛艇擊沉之消息傳到後、荷蘭各界甚爲憤激、該輪所載之貨物、并非係違禁品、德潛艇無理由擊沉之、自開戰以來、荷蘭輪船之被擊沉者以此爲第十三艘、

(路透社十二日歐士勞電)那威輪尼達賀姆號、(三千四百八十二噸)、本星期一日被擊沉、全體船員獲救、

(新)西蘭軍隊
開抵埃及消息
威靈頓人驚異
美人有好評

(路透社十三日威靈頓電)新西蘭遠征軍開到埃及之消息傳出後、此間人士甚爲驚異、因此等軍隊出發時、甚爲秘密、無人知其目的地者、新西蘭遠征軍此次出發赴歐洲參戰、新西蘭人甚引以爲榮、又新西蘭總理今日實行壯丁宣布記、以測驗新西蘭之人力如何、但新西蘭政府、仍須守志願兵制、

(路透社十二日紐約電)據紐約時報之評論云、現在又有大批澳洲及新西蘭軍開抵埃及、保歷史上所罕見、聯軍之陣容如此之大、誠足以保証將來戰爭不擴大也、聯軍可不須發一彈而可以嚇阻蘇德兩國之侵略近東者、英國由新西蘭及澳洲運輸軍隊到歐洲、經過如許綿長之海程、乃能順利進行、不受任何障礙、英軍事當局之計劃周密可知、英帝國之姊妹邦、遠在太平洋、距離戰爭地點甚遠、乃能覺悟其如何關切於自身、英國亦足以自豪矣云、紐約前鋒報則評論謂、新西蘭與澳洲之軍隊運來埃及之舉、或者僅係一種戒備性質、但此種事實可以表明、倘春間有大戰、則聯軍方面、尙有無限之人力物力以支撑戰爭、

美飛機廠晝夜開工
趕製各國訂購飛機
英法共訂購飛機五千架

(合衆社十二日華盛頓電)美國之飛機製造工業、將在此一個月內開始交付美國及外國所定製之飛機一千架、各工廠况數月來、爲接美政府及世界各國政府所來之定單、特別之多、故現正開始進行極大規模之出產、各種機廠晝夜開工、機器軋軋之聲、晝夜不絕、各廠已依照國內外之定單製造戰鬥機一千肆百五十架、但尙有七千七百架之定單、未造成者、外國之定單、多係由英法來者、英法之定單、約共有五千架、其中已造起交貨者約有一千一百架、美國海軍所定製之機約有一千一百伍十架、又據美政府所發出之出口照數目字所估計、外國向美國購買軍用品已達二萬萬零四百萬金元、其中百份之九十六係飛機、法國購買飛機、共值一萬萬二千一百萬金元、英國購買飛機共值二千一百萬金元、查美國陸軍現時有飛機二千伍百六十架、今尙向本國各廠繼續定造、預算至一九肆一年六月底止、美國陸軍飛機將增至三千二百架、海軍飛機明年六月底亦將增至三千架、

東亞和平與革命政治(二)

張企笛

如今。反共和平的需要已爲國內外人士所認識。而其原則。在大體上也無甚出入。但所最關心的還是誠意和撤兵。一般人以爲誠意和撤兵是一件事。有誠意必先撤兵。先〇兵就是有誠意。實則是有關連的二件事。因爲有誠意而撤兵。固然爲必須有的原則。也是必須有的事實。但如何實現撤兵。〇兵的步驟是有着種種的技術問題和環境問題。我們相信。現在中日兩國。都有反共百分之百之决心和共同親密的合作。在同一目標前進的意願。更相信。日本在尊重中國的主權的近衞聲明中。對於〇兵也有百分之百的誠意。如果全面的和。能够實現。這誠意自然會在事實上表現出來。

做着抗戰必勝的迷夢。或許說是做着騙人的把戲。那末。如果日本即使迅速撤了兵。這不是抗戰勝利嗎。有什麽和平可言。所以〇兵必須經過停戰的階段。必須停戰後有和平談判的階段。然後〇兵乃爲實現和平的必然事實。因爲現在重慶沒有議和的責任能力。我們就不得不從局部和平做起。從局部的和而漸致全面的和。由局部〇兵而漸致全面的〇兵。這是不得已的。而且這責任

。因爲蔣介石沒有接受我們的和平建議。我們沒有替抗戰的蔣氏來負〇兵談判的責任。如果全面的和平可以實現的時候。我們自然應該負有實現全面〇兵談判的責任。同時。在日本方面。兵與復員兩種技術問題。也須有適應的場合。如果全國的和沒有實現。日本的復員就談不到。既不能復員。撤兵問題必隨着局部的和而順序進行。這不但事實所必需。也是合理的方式。我們不能因局部的和而就懷疑到撤兵無誠意。要知撤兵的原則業經確定。和議的方案也業已備具其輪廓與基礎；只要我們邁步前進。緊握着「和平反共建國」的大目標。絲毫不放鬆國家民族生存的應有權利。不但全面的和必然會實現。分担東亞和平的責任能力。也必然能担負起來的。

現在。我們既認定和平撤兵必然會實現。那我們今後努力的途徑定在如何以建設東亞永久的和平。關於此點。我們可以分二方面。在中國要完成國民革命。實現民主政治。因爲和平與革命不是分離的事。中國民族是最愛好和平的。所以總理畢生的主張是和平統一以求中國之自由平等。本黨所負國民革命的使命。秉承遺訓。始終是以和平方式來造到其目的。因之。本黨汪主席現所倡導的和平運動實際是國民革命的一個階段。並不新異。只是有些人以爲和平運動是連合各黨各派來努力的。國民革命是本黨一黨主張。實則連合各黨各派也是本黨一貫的主張。這只要拿總理遺囑上主張開國民會議一事。就可證明。也並不新異。而軍事獨裁乃是國民革命過程中一個新異的方式。也可說是變了國民革命的實質

。現在大家起來反共與和平救國。對於國民革命的「求中國之自由平等」。「聯合以平等待我之民族共同奮鬥」。及「廢除不平等條約」一等目標。試問有那一黨或是那一派是不同的。至於民主政治。更不用說是全國每一民衆所熱望其實現的。而且。現在各黨各派並沒在三民主義之外有不同的主義或是主張。不論是輪廓或是方案。所以。全國人士仍舊站在同一的目標上。用同一的方式。向國民革命大道上前進。以本黨爲中心的和平運動。既沒有放棄原有的立場。自亦無倒退於官僚政治的憂慮。至於重慶政府的

。我們爲了對外求和平。對內求統一。必然使赤化勢力被打倒下去。使國家原氣得以保存。民力始有復蘇的希望。

現在再說日本方面。我們認爲這次和平運動是劃時代的事件。雖然和平運動的起因是戰爭。和平的發生是中日兩國雙方的需要。但是和平的建設是同樣的在一個新時代開始。日本自從維新以來。大部份對中國的關係是跟着歐美帝國主義的勢力來乘機侵略。到這次大戰爆發之後。經過血的教訓。才恍然覺悟以「道義觀念」替代功利觀念」。近衞聲明所包含的原則如「尊重中國之主權」。「行政之完整」。「不割地」。「不賠款」和「分擔東亞和平之責任者」等。都是一個很大的轉變。這政治上的轉變。也同時是維新以後。一個新的時期開始。所以。汪主席的艷電。爲了可以奠定「東亞百年大計」。一方面在中國從自力更生上。消滅抗日的根本因素。一方面在日本從改善教育方針上。消滅侵華侮華的思想。乃爲響應而從事現今的和平運動。當然的。如果只是爲了戰爭的結果而和平。這運動的基礎是不會穩固的。同時。如果爲了建設今後的東亞和平。這運動才有意義。所以。西園寺公說。「希望汪先生做徹底的愛國者」。我們不希望這句只是空言在。我們希望日本今後的政治事實上表現出融洽的精神。

我們認定。建立東亞和平永久的基礎。必須使中國能獨立自由。要中國達到獨立自由。必須完成和平統一的國民革命。完成國民革命。就所以建設分担東亞和平的責任與能力。要養成這責任與能力。必須要確立革命性的民主政治。唯建立眞正革命性的民主政治。然後中日兩國可以「共存共榮」。可以向反共世界和平的大道上共同前進。

(完)

(以〇代撤)

泰臣夫婦
被褫奪公權
泰氏前曾支撐希特勒

(合衆社十二日柏林電)德內務部長宣佈、褫奪佛勒斯泰臣氏夫婦之公民權、此次命令一、二月四日發生效力、

(哈瓦斯社十二日安士旦担電)德內部下令褫奪泰臣夫婦之公權、并沒收其產業、查泰氏夫婦之產業共值二萬萬馬克、泰氏在歐戰開始即逃往瑞士、當時德當局因恐有影響於德人心、故此事暫時秘密不宣、蓋泰氏係一九三三年有助於希特勒之成功、而一向支撐納粹政權者、直至一九三九年春、始分手云、

墨索里尼與希特勒通話
談美國倡導和平事
美青年大會將舉行和平示威
羅斯福規定汎美洲日

(合衆社十二日柏林電)日前墨索里尼、曾以電話與希特勒交換意見、聞所談者係關於美國副國務卿維里斯之訪歐洲事、德政府對於羅斯福總統之倡導和平運動、雖未有正式表示、但德外務部連日注意討論此問題、

(合衆社十二日華盛頓電)美國青年代表大會之全國會議、通電於伍十二國之青年組織、謂現代人類若不停止屠殺、吾人決不干休云、該青年大會、又準備在四月六日舉行和平示威運動、查是日爲上次大戰時美國參戰之紀念日、

(合衆社十三日華盛頓電)羅斯福總統、今日發表宣言、定月十六日爲汎美洲日、是日且爲汎美洲同盟成立之第五十週年紀念日、汎美洲紀念日之意義、爲汎美洲各國之聯絡携手、維持和平、敦厚友誼關係云、

(柏林十二日電)美國務次官之赴歐事、各方均十分注視、希特勒於十二日與墨索里尼通說、闡明現在及將來德國所應採取之立場、求意國之諒解云、

匈牙利奇寒
冷死十四人

(合衆社十二日 牙利京電)牙利近日來氣候異常嚴寒、在過去四十小時中、降雪甚盛、據現時所知、冷死者至少有十四名、有許多鐵路路軌結冰、不能通車、有一地點有冰山傾瀉、工人伍名被生葬、羅馬尼方面亦降盛雪、

測驗金沙江
日中開始進行
航海學校行開學禮

(合衆社十三日重慶電)航海技術家八名、定本月十伍日由昆明出發測驗金沙江、預算兩個月內可測驗完竣、查長江現在僅能通航至四川之敘府、欲改良金沙江使可成爲一通航之水道、

(路透社十三日重慶電)國立航海學校、已在江順輪行開學禮、該校分三科、(一)航海技術、(弍)航海工程、(三)造船技術、修業期限四年、該校設立之計劃、已通過、第一期得學生共九十名、由渝交通部直接管轄、

非總統
赴美期未定

(合衆社十三日岷尼拉電)據奎松總統之秘書談奎松總統尙未有意赴美國參與美國之民主共和兩黨大會、但確有準備在本年間赴菲律濱立法院休會之後、則赴美國轉道赴南美洲、

(合衆社十二日岷尼拉電)日領事吉田谷次郎、在日本帝國成立紀念日設宴款待菲律濱各界、駐菲律濱之美國高等專使西門氏派其海軍武官參預、惟奎松總統及海軍士美尼少將則親到參加、

德缺少煤斤

(合衆社十三日柏林電)德國煤異常缺乏、有許多地方郵政支局、因無煤用廹得停閉、柏林城公衆圖書館亦停閉、

列維亞
派代表赴英
商議商務問題

(路透社十二日倫敦電)列維亞決派一商務代表團赴倫敦、以與英政府商議商務問題、英政府甚表歡迎之、查英政府現正與若干個中立國商議、如何發展戰時之貿易、故英國歡迎波羅的海三國參加、此等國家介居於德蘇之間、地位頗爲困難、而列維亞政府毅然與英國舉行商務談判、英政府甚引爲快慰、

荷蘭下大雪
有史以來僅見之奇寒

(路透社十二日阿姆士達且電)近來荷蘭各地繼續下大雪、天氣之奇寒、爲荷蘭有史以來所僅見、華爾阿將釀成嚴重之災、

英議員留意
印參戰力量

(路透社十二日倫敦電)本社記者從國會廊中探得消息、謂議會各黨派、現正留意檢查各自治領土印度及殖民地所貢獻之參戰力量、查印度方面、除有大批軍隊開到法國前線、又有大批後備兵即印度人民自之動請求入伍者、如此踴躍、印度總督要勸人民力持忍耐、印度各軍械廠所出之軍用品、亦可以供應印度軍隊之用、且有餘額以助聯軍、印度海軍又能與英海軍合作以巡防印度洋、印度之空軍、近來大加擴充、故亦能協助英空軍做許多職務、此外印度又能製造許多軍用品、如軍衣軍毡軍鞋皮帶等、又承製十萬萬沙包以供給於英政府、

比輪船撞傷
駛擱岸邊不致沉沒

(路透社十二日倫敦電)比國輪船佛蘭德蘭號、(伍千八百廿七噸)、在英倫兩海岸外與一不知名輪船誤相撞、該比輪之旁穿一大洞已入水、幸急駛到岸邊、故不致下沉、船上之無線電台已被震毀、

土國德工程師
圖盜潛艇
泰晤士報消息

(路透社十三日倫敦電)據泰晤士報消息、最近德人欲盜取一土國之潛航艇、乃事前被土政府所窺破、查上星期末、有土海軍之陸戰隊護守金角船廠之一部份、該船廠有德技術人員多名、正在替土政府裝配兩艘潛航艇、該兩潛艇已下水、本來早已裝配完成、後因歐戰爆發、遂工程稍爲延阻、兩艘中有一艘已裝配完竣、乃突有廿餘名德技術人員、由德國而來、聲稱欲試驗該潛艇、當時土人不虞其有何其他動機、但彼等向土人聲稱、謂有等潛艇初試時曾有遇不測之險者、故此次最好完全由德人駕駛、土人等遂大起疑心、而且德人所搬上潛艇之糧食及燃料特別之多、若係試航、實無須要貯備糧食燃料如此之多者、土人遂急報告於土政府、土政府立派陸戰隊來監視該潛艇、土政府甚疑此等德人謀偷去該潛艇也、

貴陽發生
燕虎麟沙症

(合衆社十三日重慶電)據華人消息、貴陽發生燕虎麟沙症、因上星期末寒暑表降至三十八度、至本星期一升至六十三度、

加拿大總督遺骸
舉行火葬然後運返英

(路透社十二日奧太華電)加拿大故總督之遺骸、將舉行火葬禮、然後運返英倫、英皇已有電致加總理、表示哀悼之意、(路透社十二日滿地陀電)加拿大今日開始爲故總督舉行國喪禮、以七天爲期、各地俱下半旗致哀、一切公衆娛樂亦停止、國內政爭、亦暫時停止、故總督之靈柩、將於明日、即(十三)日由火車運送到奧太華、

經濟版

昨港各滙市仍穩
申滙市再報趨漲八元
銀行沽出申滙二百八十九萬
倫敦銀市近期報縮遠期一式

（本報專訪）昨據本港金融界消息，英美法滙市仍穩，祇申滙市漲八元，告羅士市，英對美價爲四〇二五，美對英價三九七六二五，又據倫敦生銀市報告，近期價縮半個咽，即價爲二一一八七五，遠期價一式，價爲二一二五，茲將昨日各滙牌價分錄於左：

英滙	一〇二・八四三七五〇
美滙	二肆・伍六二五〇
法滙	一〇・八八〇〇〇
澳滙	一〇六・肆三七五〇
貢滙	一〇八・伍〇〇〇〇
暹滙	一四九・八七伍〇〇
叻滙	伍二・六二伍〇〇
嗹滙	八二・二伍〇〇〇
荷滙	肆伍・七伍〇〇〇
瑞滙	一〇八・〇〇〇〇〇
菲滙	四九・一二伍〇〇
申滙	三三三・〇〇〇〇〇

又即期司令票價，一〇〇三一五六二五，每磅伸值一十九元八角三仙，銀行開倉後，西人司令市現貨入價平七五，沽出平半個咽，茲將各買賣市錄下：

英滙 銀行入通天司令單價，一〇三〇六二五，現盆沽價，一〇二八七五，入價一〇二九三七五。

美滙 銀行入通天大金單，價二四八七五，沽價二四六八七九。

金條 萬國銀行入金條二百安，價爲一三六七九〇。

申滙 東亞銀行沽五十萬元，價爲三四四二伍，又沽十萬元，價爲三四二二伍，華僑中南兩行沽伍十伍萬元，價爲三四四伍，中南安達華僑萬國四行沽七十四萬元，價爲三四四，華僑東亞安達萬國四行沽一百萬元，價爲三四ム。

昨安邁各船無到
安舊儎白粘市情穩定
暹舊儎新花白米市價仍淡

（本報專訪）昨日安邁各船無到，行上沽出暹舊儎新花白米，以連日來貨過多，雖山東客路有採辦，但市仍ゝ行，價淡一毫之譜，舊花白米市尚穩定，白碌市碌穩，糯米糯碌，精魯粉思食，市亦定仕，又沽安南舊儎白粘白碌，均爲山東客充塲，市情穩定。至東京棧上火食米，因華北華中帮大量採辦，成交價格，比較前市，約好飾點仙已，聞有暹安船各一艘，方行來港途中云，茲將昨日各行開出各米價目分列於左：

（米麥）振南行沽出價　（包數）（每担成價）

米名	包數	每担成價
萬成泰紅印糯碌	二〇〇	七・一二
紅耕田糯米	一〇〇	九・二七
永源豐青鶴白米	一三〇	九・四〇
利合成紅杏糯碌	一二五	七・一七
南利興青印三號米	二三〇	七・八二
青觀香米	一肆〇	九・三七
元發興紅孔雀糯米	二七五	九・〇肆
四元貴桃白米	三三七	九・肆二
榮豐隆		又
順利青椰白米	二七二	九・二二
隆興棧		又
利興棧藍鷄白米	三五〇	九・二四
元章盛鳥印舊米	六〇〇	九・二六
隆興棧紅鶯白米	四〇〇	九・四七
隆成棧藍天舊米	三〇〇	九・三二
乾泰隆		
隆興利青獅球米	二〇〇	九・二肆
元成利藍牛白米	一五〇	九・三二
和豐盛青地求萬米	三〇〇	九・三五
石合成青印糯碌	四〇〇	九・二二
振盛行		
元發興紅孔雀糯米	五八〇	九・〇四
穗和隆紅中糯米	一〇三	八・九七
佐安昌		
阜豐太五紅粘	六〇	八・七二
華華東星青粘	八〇	八・二九
阜榮元白青粘	一一〇	八・二五
南和行		
宏添利花紅粘	三三八	八・二肆
紅金馬粘	一二〇	八・三〇
紅鹿白粘	一六肆	八・一八
同雪義梅青粘	二〇〇	八・五九
阜大紅二十白粘	二五〇	八・二九
紅印白碌	一〇〇	六・〇〇
順元棧青大花粘	五七	八・四九
紅領袖粘	九〇	八・八一
青蝦球粘	九二	八・六五
阜元青就白占	一壹八	八・一〇
紅棠白粘	一六二	八・二八
青富白粘	三七〇	八・五五
青華白粘	一三〇	八・二四
美炎興紅炎粘	九二	八・四二
穗隆紅中白粘	二〇〇	八・五五
利珍紅三角白碌	肆七三	六・八九
源利行 沽出棧上		
昌發源怡字伙食米	一七六	七・八三
益字火食米	八八	七・六五
同字火食米	一〇五	七・六八
全字火食米	四五	七・六五
協字火食米	二〇〇	七・七八
多字火食米	八八	七・八三

本年度土貨輸出額
繭絲礦產蛋類爲最多
桐油茶葉由渝府統制

渝財部企圖全力調整對外貿易，十貨除桐油茶葉豬鬃礦產四類，渝政府貿易機關統制，收購運銷外，其餘貨物均得領取滙價差額，玆錄二十八年二十三種土貨輸出淨值國幣額如下：

貨名	淨值國幣元
（一）桐油	三三，六一四，七九四
（二）豬鬃	四一，一七，五七一
（三）茶葉	三〇，二八五，八三
（四）礦產（包括金屬製品）	一〇九，一四，九二五
（五）皮革	一八，三二〇，六三〇
（六）蛋類	八二，三一三，〇六二
（七）五倍子	二，九六六，一五六
（八）藥材（包括香料）	二〇，一六七，六四六
（九）羊毛	四，二八三，六五〇
（十）繭絲	一四三，七七一，八一六
（十一）草帽	一六，一七四，二七六
（十二）頭髮	三，一五〇，一七十
（十三）苧蔴（包括火蔴檾蔴）	七六六，五七九
（十四）腸衣	一四，〇三二，三三肆
（十五）棉類	一九，〇肆一，七〇二
（十六）花生	一二，九二八，二五七
（十七）芝蔴	四，八九三，六二二
（十八）煙草	九，八〇八，六二九
（十九）木類	四，八七七，一六九
（二十）竹類	一，六九五，八八九
（二一）杏仁	一，伍九五，八七九
（二二）羽毛	八，九〇九，二伍七
（二三）皮貨	五，六〇三，八三〇

專載
兩年以來滬市
公債暗盤經營動態
戰事發生後市價日趨下游
和平將實現價格遂轉上騰

滬戰發生後，本市各交易所，一律明令停止營業，乃爲避免投機之實施，自戰事西移，上海因環境特殊，仍有各種暗盤經營。就公債言，係由證券號中之同康、天生、天興、億爭等六家所發起，最初僅爲同業中，互做現貨交易，範圍狹小，實不過三數人，爲議價，私相授受而已。及至前年春季，營業日增，範圍推廣，每集人數，多至百人之數，一日間之成交數，達百數十萬元之鉅，至少則爲數萬元。其集議地點，初在證券交易所七樓，復又遷至三馬路綢業銀行四樓，名爲「茗談處」，實爲專門交易內債暗盤之集團。嗣經證券交易所撤查，始於去年三月中停止，不久仍於證券交易所七樓復活，因滬市人民勇於投機之故，營業更趨旺盛。除假期外，每日上午九時至十二時，下午二時至三時爲交易時間。每節紀人乃復向顧客徵收雇金，並無一定之標準，每百元自二分起至五分不等。茲將戰後兩年來價格之漲跌原因，分別誌之如下：

戰後市價漲跌比較

自戰後以來，證券交易所奉令停止經營，而暗盤之交易無由消減，一蹶不振，市價跌勢，如江河之日下，茲將戰後第一年（二十七年）全年債市暗盤，列表如下：

月份		統甲	統乙	統丙	統丁	統戊
一月份	最高	四四・二	四一・二	三九・八	三九・五	三九・五
	最低	四二・五	四〇・二	三九・二	三九・〇	三九・〇
二月份	最高	四五・〇	四二・三	四〇・二	四〇・二	四〇・三
	最低	四二・七	三九・五	三七・七	三七・〇	三七・二
三月份	最高	四一・〇	五一・五	五〇・九	四九・九	五〇・〇
	最低	四五・五	四三・九	四一・三	四一・〇	四一・七
四月份	最高	五八・四	五五・四	五四・七	五四・六	五四・五
	最低	五一・四	四九・四	四八・八	四七・八	四八・八
五月份	最高	六〇・五	五七・四	五六・六	五五・四	五六・一
	最低	五四・五	五一・六	五〇・八	五〇・七	五二・二
六月份	最高	五八・二	五四・三	五三・七	五三・四	五三・六
	最低	五九・〇	五一・四	五〇・六	五〇・一	五〇・二
七月份	最高	五八・八	五四・二	五三・七	五一・三	五二・三
	最低	五四・〇	五一・四	五〇・七	五〇・二	五〇・二
八月份	最高	五六・〇	五三・一	五一・〇	五〇・五	五〇・五
	最低	四八・八	四九・七	四八・八	四八・一	四九・一
九月份	最高	五五・〇	五一・七	五〇・三	四九・四	四九・四
	最低	五四・[illegible]	五六・六	四六・五	四六・三	四六・三
十月份	最高	五三・九	五〇・七	五〇・二	四九・八	四九・七
	最低	五〇・四	四七・四	四七・〇	四六・九	四六・七
十一月份	最高	五四・九	五〇・[illegible]	四九・四	四九・七	四九・六
	最低	五二・四	四九・四	四八・三	四八・一	四八・二
十二月份	最高	六二・一	五五・七	五四・三	五三・一	五三・六
	最低	五三・一	四九・八	四八・五	四八・四	四八・三

觀乎上表，可知去年一二兩月市況曾先後出現戰後之最低價，由於戰事失敗，人心恐慌，以當局將不能維持債信，自三月份後，金融漸趨安定，各債市氣，乃復步昇，九月間因國際間戰雲緊張，債市又一度下跌，十月份，武漢廣州相繼失陷，市塲受極大影響，復爲和平空氣所傳，甚時反呈漲勢，追至十二月份，中美中英兩大借欵成功，債市乃更現漲勢，統甲乃創二十七年度最高紀錄。

去年度市價更趨漲

去年一月份，因渝財部有移渝給付本息辦法，並聲明對關稅担保各債，不再透支墊付後，債市乃趨狂跌，復經渝財部電令，仍在滬行支付，債市乃如日月之向榮，三月中雖南昌失陷，而債市仍復上漲，六月份曾創戰後最高紀錄，而同月下旬，復又電傳渝財部對關稅担保之統一公債，以稅欵被奪，有停止墊付之說，於是債市又一致狂瀉，幾陷於不能交易之境，將五個月之漲風，一掃而盡，初僑停市兩天，後竟延至七月四日復業，及至十月中旬，各債忽趨呈高昂，十二月份，復因和平行將實現，逐步上漲，故債市從此乃趨好轉，金融日趨安定，茲將去年來債市暗盤，列表於后：

月份		統甲	統乙	統丙	統丁	統戊
一月份	最高	六三・五	五六・四	五四・七	五三・七	五三・七
	最低	五四・〇	四四・四	四二・九	四四・八	四二・三
二月份	最高	五六・五	四九・四	四八・〇	四六・七	四七・〇
	最低	五一・七	四四・三	四二・七	四二・一	四二・一
三月份	最高	五八・四	五二・九	五二・三	五一・一	五一・四
	最低	五四・〇	四八・九	四七・一	四五・九	四六・〇
四月份	最高	六二・六	五四・七	五三・三	五三・三	五三・三
	最低	五七・一	五一・三	五〇・七	四九・七	四九・七
五月份	最高	六二・八	五五・六	五三・八	五三・一	五三・七
	最低	五八・九	五二・二	五〇・四	五〇・一	五〇・五
六月份	最高	六五・〇	五七・〇	五五・〇	五四・一	五四・六
	最低	五二・五	四四・五	四四・[illegible]	四四・五	四二・五
七月份	最高	六一・二	伍一・二	四九・八	四八・九	四九・五
	最低	五四・伍	四四・五	四〇・七	四〇・二	四〇・五
八月份	最高	五六・一	四七・五	四伍・三	三四・一	四四・七
	最低	四八・三	四一・五	三九・八	三八・五	三九・〇
九月份	最高	五四・八	四七・八	四七・五	四五・七	四六・五
	最低	五〇・一	四三・四	四一・九	四一・七	四一・七
十月份	最高	五九・伍	五一・六	五〇・〇	四九・五	五〇・〇
	最低	五三・一	四六・〇	四五・五	四四・八	四四・七
十一月份	最高	六一・一	伍一・九	四九・五	四八・五	四九・〇
	最低	六〇・七	四九・四	四二・八	四五・五	四五・五
十二月份	最高	六二・三	伍二・〇	伍〇・七	四九・一	五〇・二
	最低	六一・二	四九・〇	四一・八	四六・二	四七・八

金融行市

海外金銀市

倫敦金價	八鎊八司令
倫敦銀價 近期	二一・一八七五
倫敦銀價 遠期	二一・二五
紐約金價	三五・〇〇
紐約銀價	三四・七五
孟買銀價	

海外互滙

英對美	四〇二・五〇
美對英	三九七・六二五
英滙近期	四扁三一二五
美滙遠期	七元一五六二五

海外滙市

種類	電報價	每港幣元單位
英滙	一〇二・八四三七五	一六・一六八
美滙	二四・五六二五	四・〇七一二
法滙	一〇・八八	・〇九一九五
荷滙	四五・七五	二・一八五七
嗹滙	八二・二五	一・二一五八
呂宋	四九・一二五	二・〇三五六
貢滙	一〇八・五	・九二二
暹滙	一四九・八七五	一・四九八七五
澳滙	一〇六・四三七五	一三・〇一六
叻滙	五二・六二五	一・九〇〇二
申滙	三三三	・三〇〇

中外硬幣

抄市大金	八三・〇〇
八九大金	一三二・一〇
二一英金	三二・〇五
二一時金	三一・九五
二十印金	三二・〇五
一七法金	二五・四〇
一齊大黃金	一七・二〇
一〇五英金	三二・〇五
中央大元	九二〇・〇〇
穫大元	九五〇・〇〇
邊大元	九六〇・〇〇
雄大元	九一〇・〇〇
印英大元	九二〇・〇〇
印鑑大元	九一〇・〇〇
新嘉坡毫	・七八〇
舊嘉坡毫	三二〇・〇〇
揸車毫	四七〇・〇〇
五仙	加八毫 加一元五毫
港仙士	・〇九九五

中外紙幣

正鈔紙	一五・四二
什鈔紙	一一・五〇
花旗紙	四・〇〇
石叻紙	一・八五六
雪梨紙	三・四〇四
荷蘭紙	二・一二七五
山打根紙	一・八三六
呂宋紙	一・九九一
勞比紙	一・一七八
暹羅紙	一・四四七五

買紙	[illegible]
沽冷紙	[illegible]
什沽冷紙	[illegible]
法冷單	[illegible]
滙豐司令票	一五・九[illegible]
渣打司令票	一五・九[illegible]
萬國司令票	一五・九[illegible]
荷蘭司令票	一五・八[illegible]
通天司令票	一五・九[illegible]
滙豐滙單司令票	一五・九[illegible]
渣打滙單司令票	一五・九[illegible]
滙豐勞比單	一・一八[illegible]
渣打勞比單	一・一八[illegible]
滙豐花旗單	三・九[illegible]
萬國花旗單	三・九[illegible]
大通花旗單	三・九[illegible]
安達花旗單	無盆
通天花旗單	四・〇[illegible]
大洋紙現貨	[illegible]
大洋紙期貨	[illegible]
什大洋紙	[illegible]
十元毫券	[illegible]
五元毫券	[illegible]
一元毫券	[illegible]
直版毫券	[illegible]
改版毫券	[illegible]
廣西紙	[illegible]
舊中央紙	[illegible]

金銀首飾價

金條	一三六・七[illegible]
碎大金	一三二・一〇
信行 出	一六七・〇〇
恆發 出	一六七・〇〇
信誠 出	一六七・〇〇
記信隆 出	一六七・〇〇

上海生油市價飛漲
本港油市亦升數角

（本報專訪）本港生油市情，舊歷歲底業經趨漲，昨據靈通消息稱，上海生油市價飛漲，計每担伸値港幣三十七元至三十八元有奇。但本港行上，以新市正暢，爲應酬顧客起見，亦肯從平沽出，所以開出之價，雖與滬市相差甚遠，惟比較舊曆歲晚，則已高漲數角云。茲將昨日各行沽出各生油價目分列于左：

行號	油別	數量	價格（元單位）
信和發行上午沽出	烟台油	八〇罐	三四・八〇
義德隆行下午沽出	烟台油	三〇〇罐	三五・〇〇
源利行沽出	四水SS油	一〇〇罐	三六・六〇
德日隆行沽出	四水LTK油	二〇〇罐	三六・五〇
廣昌盛行沽出	坊子油	二〇〇簍	三四・六〇
永安和行沽出	本坊自榨油	三〇罐	三五・六〇
泰祥號沽出	土榨油	八〇罐	三三・八〇

海外經濟行市訊

美國股票商品行市（紐約十一日電）

股票 市情綏和，過程平淡，無重大迅息所影響，據泰晤士報載，本週商業指數爲一〇一，伍，上週爲一〇三，一，至去年末週爲九〇，四云。

麥 市况因和平運動之傳說，故市情一度降落，但不久即回漲，購買逐感困難，則和平運動，尚未克奏效，且近因變之收割，某處亦被損害，有此數因，市況即漲回云。

棉花 今大市價穩企，最近尚無降落趨勢，惟所慮者，是夏季月份耳，三月期貨降下二萬四千捆，至昨日止，亦不過二十七萬伍千捆，法國廠家極爲活躍，當一九一七年暴最高峯，本週出口共計二十六萬八千二百三十五捆云。

樹膠 倫敦報價起二仙，至紐約由九月期貨，最高時，已起至伍仙，故紐約市價當隨而升。

糖 市雖沉寂，惟價仍穩。

英國外滙行市（倫敦十二日電）

國別	（十日）	（十二日）
荷蘭	七・四五	七・四五
瑞士	一七・〇〇	一七・〇〇
意大利	七八・〇〇	七八・二五
美國	四・〇二	四・〇二
法國	一七六・六二	一七六・六二
日本	一四又十六分三	一四又十六分三

股票市情一致堅穩

成交計有六家買盤濃旺

（本報專訪）昨日本港股票各公司市况，計成盆者有旗昌燕梳，青州英坭，均益貨倉，香港酒店，電車公司，香港電燈等多家。市情仍堅定云。茲將昨日各股盆價，分錄於左：

（成盆）（每股價目）

旗昌燕梳	九〇
青州英坭	一九・二〇
均益貨倉	四・七伍
香港酒店	伍・七伍
電車公司	一八・二伍
香港電燈	伍七・二伍

（買盤）

黃埔船澳	二二・六〇
置業公司	三六・二伍

（買盤）

旗昌燕梳	[illegible]
於仁燕梳	[illegible]
德忌利士	[illegible]
於仁水綫	[illegible]
黃埔船澳	[illegible]
永安紡織	[illegible]
油麻地輪	[illegible]
九龍電燈（舊）（新）	[illegible]
電話公司（新）	[illegible]
中華娛樂	[illegible]

滬外滙仍緊
銀行繼續售出

滬市 昨日滬外滙仍緊，華商銀行續有購結，英滙先曾四扁士三一二五，嗣忽淡爲四扁三二八一式五，午收時回緊爲四扁二六六八七五，下午爲四扁三一式五，美滙先沽七元一式五，繼沽七元一八七五，午收時又沽七元一式五，下午一式。

國幣市盤旋
人心影響暮好

國幣 昨早開市二八八五，隨以申電仍疲，大戶沽出，漸步降爲二八七，散家浮空相繼脫沽，價再低落至二八六，旋又戶以價低吸進，賣家轉趨，人心反動好轉，價乃步升至二九〇，收市時市價各號補進，再升爲二九二二五收市，午後開市二九二二五，大戶某號一度抛售，下落至二八八二五，旋又回入，反升爲二九〇，未收市，公價二九〇，未價加五仙。

◀第二一七一期▶

尖兵

美國發動和平反共

超

最近美總統決作和運的試探，派出副國務卿韋爾斯爲赴歐特使，遍訪英法德意四强，這除了欲調停歐戰，當然還有和平反共的重大意義。

因爲歐戰多延長一天，亦給共產黨趁火打刧的機會多一天，這在美國人士早已看得很淸楚的，所以蘇芬戰爭一爆發，美國人士即展開廣大的援芬運動，幷促英法意瑞挪等國就近對芬予以支撑，雖各列强也已先後當仁不讓，開始切實援芬了，但歐戰一日不停，則世界反共勢力究難免有肘腋之患。和平反共是不可分離的兩條鐵軌，在世界如此，中國尤不能不如此。

中國和平反共的國策早經六全大會決定；……但渝府要靠美國作撑腰石，現在撑腰石都已做了世界和平反共的奠基石，難道渝府還不接受六全大會的國策嗎？我們期待了已一年多了，如他還不接受，……我們要領導全國民衆來實現這偉大國策。

誰發了財

子丹

農曆的元旦，大家開口第一句就是「恭喜發財」；就是不同國俗的外人也是這樣的說法。由這一點，可以見到沿用舊曆的人還是多得很，但究竟誰發了財？發的是甚麼財？那就複雜得很。

社會的事物，是千形百態的，在賭窟的人們，冒險去賭博，滿擬爲發些新年財，「撞板」起來，結果是當場出醜，還要科罰，但這些人，並不減少，只有增多；發財機會沒有碰到，却碰了壁。

關上舖門，大家圍住打牌，或者是擲陞官圖，打蔴雀是希望發財，擲陞官圖便是希望陞官，到底還是陞官才能夠發財，你看舊式的陞官圖，造出來不過是要來作玩意，但因爲他的構造，完全是把前淸的官制組織而成，由正一品至到從九品，只有上進才有贏錢的機會；但上進的條件，是要「德，才，功，良，柔，」才能夠陞官：如果擲的都是「贓」，那末，便沒有陞官的希望了！自然的，本來做甚麼事，都要有點材能，才能夠勝任，可是，現在的做事，都很隨便，只要有關係，有靠山，自然甚麼事都可以做得來，甚至一切的作弊也沒有人敢去攻訐，正和擲陞官圖的玩意，成了一個反比例。

春季的馬票，快要開彩了，窮措大的人們，也購入一元馬票，希望發幾萬元新年財，以前幾次的開獎，都是傭婦們奪了頭彩，這次，誰是倖運兒，誰也不敢看小自己，因爲一到開獎時期，說不定自己會成爲小財主呢？我想，許多人早就大發這些財夢了。

還有些利用抗戰來發財的人，他們正般望着戰事延長，國內怎樣破壞，怎樣犧牲？他都不管，因爲有了消耗，才有補充，大宗大宗的購入，便是發財的機會了。

以上幾種，都是想發財的一種希望，有些是因發財而「撞板」，有些是碰碰手氣，過過官癮，有些是空空的做一場發財夢，沒有中馬票的運氣，算來眞的發財的，還是「炙手可熱」的官兒，有勢自然有財，有甚麼新年不新年呢？

過年

雷鳴

一年又是一年，過了新曆年又來過這舊曆年，吃完了新曆年的西餐又來吃這舊曆年的年糕，中國人畢竟是幸福的。

小孩子們喲！穿紅着綠的找尋老伯們來拜年，撈回利是去買糖果吃；可是今年倒霉了，老伯的荷包乾了，利是也勉强祇得封上兩個仙，小孩子是不高興了，然而老伯心裏更不高興呢！爲的他是逃亡了個多年頭，給戰爭消耗盡了他的積蓄了，利是封小的還是餘事，還有其他的更令老伯痛心，小孩子們是不知道的，因爲老伯沒有對他們說老伯好容易才在除夕把債主敷演過去！

天下事是矛盾的！任老伯怎樣的憂愁如何度過這個正月，坐私家車的官太昨天還在家大撒丈夫的嬌，要討二百元去公司買脂粉，滑新裝，無論淪陷區裏的同胞如何的呻吟，在後方燒爆竹還是我份內之事！信不信由你，某部某主任除夕晚在家大撒金錢，並坐上私家汽車去送千多元給某舞女度歲，他們是不會窮的，他們祇慌扒劃的工夫做不妥當！

度日如年，度年如命，老伯自怨自苦的嘆命窮、…………：視淪陷區裏的同胞生命如草芥，看扒民脂民膏的勾當如千鈞，任你老伯終年奔走找不到壹個錢，而他們登高壹呼救國，銀紙滾滾的走入私囊，有聲有色又救國，這是何樂不爲呀！這樣還不値得發一篇『…………』嗎？橫豎用不着自己勞心，這是秘書們份內應辦之事！

老伯們！知道嗎？明白嗎？過年了！

連載圖說

佳麗的一生

天任作

（三册）

再過了一會，警報一鳴再鳴，跟著微聞機聲軋軋，幷有一串串的砲聲作響，繼則迸作幾聲轟然如雷的鉅響，樓上的沙塵，洒洒落下地上，茶桌上的茶盅水壺，亦被震動而跌碎地面上，嚇得各人面如土色，一個個幾至喊起救命來，而佳麗假作鎭定，站起來向各人說：

「不要怕，這些炸彈轟炸的地方，離這很遠很遠，沒有什麼關係的，你們爲不可在這時候而逃出戶外去！」

各人聽了她這話，心裏稍稍安定，然而聽聞那些聲音這麼響亮，炸彈好似各在庭前一樣，家中各人仍然抱頭匿身地伏在牆角，一動也不敢動，尤其是她的姨姨，更加胆怯，緊緊地抱着她的丈夫不敢放。

半句鐘後，警報再鳴，家裏的人忽又驚慌起來，佳麗細辨那聲音，稍露歡容對她們說

「好了不必怕了，警報解除了，大家休息休息吧！」各人聽聞已經解除警報，乃伸了伸頸項，過一口一口的悶氣，才漸漸放下心來。後來消息傳來，知道A市的車站，整個已被炸燬，佳麗更是不安。

災還不夠

雄

『唉！眞是災還不够，』住在我隔壁的老頭子：常常是這樣的嘆息。起初我還當他這是老年人的常態，並不加以注意。

這兩年來，拿起報紙，看到甚麼『大火』呀，『焦土』呀等等的名詞，總是使我異常的刺心！因爲這些名詞的後面，是充滿了血腥味的！由於無數亡省破家，斷肢折臂，拋妻棄子的人羣底悲慘殘酷的遭遇，才會結成這『焦土』『大火』的名詞咧！我也是難民一份子，看到這些消息，除了痛心還有甚麼！

『這裏冷斃四萬多人那裏餓斃五千多人；這裏又鬧到人吃人，那裏又焦土！……』這多麼痛心的報道！我不是超人，痛心的事，在我看來着實是太多了！

『災還不够！災還不够！』老頭子的感嘆，漸漸的勾起我的注意了。我有空閒的時候，便到隔壁和他攀談起來，他是一個五十來歲的老頭子，從他那蒼老而很多摺紋的面龐，和禿白的頭看來，他已是飽經世故的人，他在前淸，中過秀才，考過『京試』。

『咳！』他常常搖着他那蒼白的頭壳，向我沉重的而帶點感慨的說：『這幾年來眞是愈弄愈不成樣子了！地方弄到沒壹塊好，還不算，幾千幾萬的軍隊，無聲無嗅的葬送了；也沒有壹些的撫恤！人民的苦頭也吃夠了。唉！某富商賣花生，某大學生拉車，還不能苟延殘喘！叫人民怎麼過活啊！我們到底抗甚麼，眞是災還不够！災還不够！』

『災還不够！』這句話漸漸的深入我心靈中了，可是，今日的民衆，已不是一隻綿羊般，在惡勢力下去求苟安，給人鞭撻，給人置諸死地，他們本身都有了覺悟，他們再不能坐視災禍加諸國家的身上，加諸他們的身上！他們已怒吼了！災够了，災够了！這支離破碎的局面，現在已逼切的，需要我們努力的，去收拾呀！

逃兵歷險記（二）

杜鵑

我只得退了回去，坐在原來的地方。一會兒，上船了，秩序很好，官艙裏的人一個一個的走出去，但最奇怪的是一個一個的搭客，都要那個大漢呼着名字才得出去，呼到李宗仕的名字時，我便跟着他的後頭出去，但又給那個大漢喝止了。至呼着我的姓名時，才許出去。

莫約排成二十餘丈長的一條人行，一個個的搭客一個跟着一個很整齊的脚踵接脚踵的跟着走。穿過了幾條大小的街巷，而走到一座破落後而修葺好的屋子，好幾個大漢叫我們一行一列的排着隊。在那裏站了許久，但是都沒有人來檢查。再過了一會，有幾個軍官走了進來，後面跟着百來個丘八，四面站着。竊竊私語，向我們射着嘲笑的眼色。

「來了！檢查了！」左旁一個人拍着我的臂膊對我說。

我點頭還沒有完，則看見一個軍官，站上了檯，向我們見了一個軍禮，大聲對我們演說。說我們什麼能夠棄家爲國！什麼國家興亡，匹夫有責的一大堆說話。這時站在這裏的人一個個都表露驚奇之狀，你望着我，我望着他，心裏都這樣想：『莫不是時局嚴重，檢查搭客，也要訓話麼？』後來再聽他說下去道：

「……縱然在廣州邀請你們來的時候，是欺騙了你們，但是，現在姑勿論你們來這裏的動機是做工，做生意，或者是做官都好，但在這個時候都不似去當兵那麼神聖的！嗣後希望你們在各長官指導之下，努力做個模範的軍人！」一聽到他這樣一說，一個個人都如冷水淋頭，大驚起來，有幾個情感衝動的人聽到了禁不住大聲喊道：

「反對！我們不願當兵」！

『…………反對，欺騙我們來當兵？』

『反對…………』

那些聲音一出，跟着許多人附和，全堂霎時大騷動起來了。這些大漢怒了，大聲喝了幾喝，並向着發言的人大棒大棍的抽下去。而且一個軍官抽刀拔槍地怒喝道：

『反對的給我拿上來！誰再反對？』

『我反對！因爲我家裏有妻子，沒有人給她們吃飯』一個悲憤地說。

『我也反對，這些不是出於人願的事，另一個說。

拉他們兩個上來，那軍官設着揮了手兒，那個大漢便把他們兩人拉了上去。

『馬上將他們槍決去！』罷，兩個大漢便用蔴繩細綁着他們，當他們是窮兇極惡的犯人一般，綑好了便拉了他們打後門出去。一會微聞『砰』然兩聲。我們兩個那知道朋友遭着不幸了，各人相顧敢怒而不敢言，不少人在流着眼淚，個個垂着頭兒沉默了許久。（待續）

渣甸輪船公司

啓者本公司有堅固快捷輪船列如下：

福生　往神戶天津
和生　往上海烟台大板
永生　往汕頭上海
裕生　往汕頭海防
阜生　往海防
泰生　往神戶大板
浩生　往汕頭上海
怡生　往海防
烏老架生　往山打根
春生　往汕頭上海烟台天津
源生　往星架坡庇能吉打
明生　往汕頭上海
永生　往海防
瑞生　往汕頭上海烟台天津
貴生　往汕頭上海
德生　往汕頭上海
慶生　往汕頭上海烟台天津
貴生　往汕頭上海
福生　往山打根

凡欲搭中國貨船票及定客位貨艙等事，請到干門牌五十號本公司[illegible]，往汕代理永茂生記接洽，[illegible]路外均頭上海青島輪船[illegible]，客貨物有船落貨及接駁長江[illegible]，凡貨單客如欲附貨搭客[illegible]，務請到本公司辦房面議[illegible]

電話二〇三〇二　渣甸公司啓

印度專門眼科老哥霖醫師

敬告患眼者注意　況有假冒舊招牌者新爲注意

[illegible]

凡禮拜日暫停診金

廖慕英　根治失眠

上海種德堂[illegible]棗仁丹。根治失眠。每服必[illegible]精神加倍。[illegible]每包例收大洋二元。今因年老歇隱。專門賣藥。一[illegible]混沾大洋四元。港澳暫收港幣六毫。淪陷區內。切勿[illegible]成不易。祇派幾家代售。香港先施公司對捉歐亞藥行[illegible]世界藥行。九龍新世界藥行。油蔴地上海街叁肆陸號保健藥行。[illegible]面藥行。

時代文選　第八九期合刊本　—經已運到—

▲本期要目

中華民國之新生命……汪精衛
致重慶諸同志電……汪精衛
對國外記者論最近時局……汪精衛
一　對日本記者談話
二　對歐美記者演詞
中國與東亞……汪精衛
所望於產業界諸君……周佛海
我的奮鬥……陶希聖
怎樣獲得和平……褚民誼
微電之總答覆……褚民誼
世界大勢之後顧與前瞻……褚民誼
波蘭瓦解之我觀……周化人
致李石曾書……顧仲韶
史太林的新策略
致室伏高信先生……[illegible]
兩年來的國內文化界……望雲
外論選譯（兩篇）
時論選載（兩篇）

付錄歐戰特輯

歐洲和平與東亞和平（特稿）……樊仲雲（二四）
歐洲戰事發生前英德波三國的外交折衝……英國白皮書（二八）
英國的和平運動……周化人（三四）
蘇俄與歐戰（特稿）……周化人（三八）
史太林的陰謀……塔布衣夫人（四一）
劇變中的歐洲外交形勢圖
歐戰的地形與戰界……時代新聞（四三）
歐戰觀感錄……孝隱（四四）
歐戰與美國……中華日報（四七）
巴爾幹諸國之動靜……中華日報（五二）
二次大戰勝利屬誰？……秋山邦雄（五五）
馬奇諾防線巡禮……（五九）
齊格斐陣線內景……（六〇）
（六一）

（每本售價一角）

▲第十期要目

編者……（一）
共同前進……汪精衛（四）
對德國新聞記者談話（特稿）……汪精衛（七）
關於組織中央政府……周佛海（一〇）
正統國民黨中最積極的門十周……周佛海先生（一六）
中日和平的基礎……褚民誼（二〇）
中日經濟合作應有之認識……褚民誼（二三）
同憶孫中山先生……頭山滿（六〇）
時論選輯
拖得下去嗎？……華嚴（六八）
哀南寧……中華日報（六九）
一件史實……中華日報（六九）
歐戰畫刊（全共八面）
時事漫畫（全共七幅）

每冊售價港幣五仙

本報訂有優待代辦法各大書店如欲代售請臨南華日報營業部接洽

本報新到雜誌

新世紀　半月刊　三民　週刊

內容紀載豐富言論公正

第九期

論壇
重慶的和平姿勢
英法土結締互助公約
日本對歐洲的外交政策
德提和平建議
蘇俄兼併波羅的海各小國

專載
泛論國際情勢……戎儒英
湖南辰谿煤礦概略……張立明

譯著
廣西的造紙工業……曾之鑠
汪兆銘會見記……室伏高信
封鎖日本計劃的失敗D. Pearson R. Allen
蘇德聯盟之剖視……Walter Duranty

文藝
高等學堂……沙羅姆·阿萊契姆

史料
列寧外交秘史（續）J. W. Wheeler Bennett

第十二期目錄

意蘇態度與歐局……張仲秋
歐戰第二月……吳無語
抗戰期間共產黨行動與理論之剖視……曾禮
民權主義的政治制度……白瑞光
中國政治及其改革……曾寒冰
墨索里尼的意大利（四）……C. J. Springge著（戚遠譯）

時論選輯
拖得下去嗎……華嚴
和平運動之目的與手段……中華日報社論
一週大事……編輯室

各期售價一律港幣五仙

本報營業部代售

自由評論

半月刊

第三·四期

中日經濟提携與世界（特載）……于乃超
衣食住制的特質……陳厚
華僑青會與貿易戰爭……潘仲牧
新政權建設之特點……羅西加
中國政治的進行……孫景行
中日兩國太平洋關係論討……張志堅
中日關係和日本的外交……劉育三
中日經濟與日本對殖民地的壓迫……藍白波
德國對近東的侵略……任金玲
中國和西班牙……王德衍
放大眼的人……竹君
青年論……林超

本港各書局報攤均有代售

自由評論社出版

上海辦事處上海九江路十六號

港各大書局及報攤均有代售

東華三善院 新舊總理定期交代

新總理十五人昨日次第選出 李耀祥主席楊蕚輝林銘勳居副

本港東華醫院、日前選出殷商李耀祥等十六人爲庚辰年新任總理、昨日下午三時假座該院大堂舉行複選、推舉首總理並定期交代、卽席選出李耀祥爲主席、楊蕚輝爲首總理、其餘由第四位至第十六位、俱已推定排列名次、在選舉之前、舊任主席馬兆五致詞、報告三年來辦理院務概況、交代日期、亦已定于農曆正月十五日（國曆二月廿二日星期四）下午三時舉行、茲將昨日選舉經過情形分錄如次、

新舊總理 敘首一堂

昨日到會者舊任總理有周兆五、林培生、霍鐵如、霍熾普、羅顯勝、康鏡波、雲宮清、湯亦唐、馮蔚軒、新選總理則有林銘勳、李耀祥、楊蕚輝、蕭柱雲、郭佩璋、吳禮和、翁國裕、羅乃琚、余琴生、周日光、陳伯蓀、許庇穀、簡文、劉慶材、何桂泉等十五人、祇聯泰燕梳公司未有代表出席、新舊總理敘首一堂、情形極爲歡洽、開會時屆、新舊總理依次就座、由周兆五主席、首由司理宣讀召集會議通函、

主席致詞 報告院務

旋由舊任主席起立致詞、報告任內院務概況、其演詞云、今日兄弟與敝同寅等謹表萬分熱誠歡迎新任總理諸君繼任院務、以諸位之鉅賈宏材皆信必能發揚三院事務、在本席未解釋選舉手續前、吾爲三院前途計、擬藉此機緣、作臨別貢獻、（一）以本席而論、謬膺三院主席屆茲三載、一九三七年開始接理院務時、承關問先生與諸前輩之指導、戰兢從事、復蒙諸同事匡助有加、研求三院興革事宜、

節流開源 調整財政

董等接任之始、首顧注意三院經費問題、良以三院負担、日支浩繁、且歷年遞增、而在最近五六年間、商場不景籌措困難、遂致三院收入短絀、處此出超環境、實不容不到卽研求開源節流之策、冀有補于將來、爰秉前輩開支項別及收入源流、細密研究、乃將三院進支項別、編成預算表、然後加以逐項研究、尋求支項中有何可節流、而絕不影响收容病黎者、復在進項中、計劃開源之策、使三院一進一支得有預算表遵循、而害浪用、

不敷經費 政府補助

兄弟在事一年間、擬出該項預算表、計爲一十五萬三千七百七十六元三毫一先、不敷數字之龐大、爰邀請閒暨總協理會議、加以詳細策劃、以求解決預算表內所儆之不敷、乃有請求政府體察困難、增加津貼、荷蒙政府接納每年津貼由九萬一千元增至十二萬一千元、另補助一九三七年不敷經費十五萬元、翌年兄弟承坊衆推舉復任、對前年所擬計劃、以献愚誠、節年署理一年期間亦秉斯旨、本席應代表坊衆致謝政府特別撥助經費、董等差幸渡過此數年之困難也、

留院贈醫 人數銳增

（二）本席對于三院收容病人問題、亦欲稍陳一二、在本席任內第一年留院人數、東華爲一萬八千八百八十四名、廣華二萬零二百四十四名、東院八千六百零一名、三院共四萬七千七百廿九名贈醫人數東華廿二萬六千四百零五名、廣華二十五萬二千三百四十二名、東院一十七萬五千零九十三名、三院共六十五萬三千八百四十名、翌年留院人數、東華一萬七千五百三十七名、廣華二萬二千四百六十四名、東華八千二百名、三院共四萬八千二百零一名、贈醫人數東院二十三萬三千六百九十三名、廣華二十四萬七千三百四十八名、東院一十八萬七千四百八十九名、三院共六十六萬八千五百卅名、署理一年留院人數東華一萬九千五百零四名、廣華二萬九千七百一十四名、東院一萬零二百五十六名、三院共五萬九千四百七十四名、贈醫人數東華廿四萬七千二百七十三名、廣華廿四萬五千二百廿二名、東院一十八萬零八百五十六名、三院共六十七萬三千三百五十一名、由是足見數字有增無減、

兵災難民 竭力救濟

（三）關於收容難民問題、處今祖國戰事未停、本院亦時加密切注意、本席任期三載、一九三七年適値中日戰事最嚴重之時、華北華中難民來港、本院常應負責收容遣發、翌年戰禍蔓延華南、難民來港數逾萬計、董等竭力救濟、同時港僑紛起組織救災團體、本院亦參與工作、政府之各收容難民所、本院亦負責施賑、（四）此外三院大小事務留待于交代之日詳細報告、現將選舉手續陳述、敬請列位新總理推選、按院例規定新總理中選主席一名、首總理兩名、均採不記名投票、以票多者得、先選主席、繼選第二位首總理、然後再選第三位首總理、凡新任總理均須親自投票、不得推派代表、現請列位選舉、

李耀祥等任首總理

主席致詞畢、卽開始選舉、各總理依照上列次序投票、由第四位總理至第八位總理、俱逐一投票選出、中第九位至第十六位、則採用抽籤方法、選舉結果如下、主席李耀祥（殷商）、首總理楊蕚輝（殷商）、林銘勳（殷商）、總理周日光（洋貨行）、郭佩璋（殷商）、許庇穀（殷商）、簡文（殷商）、羅乃琚（殷商）、余琴生（殷商）、何桂泉（殷商）、劉慶才（殷商）、翁國裕（殷商）、陳伯蓀（殷商）、蕭柱雲（殷商）、吳禮和（殷商）、聯泰燕梳公司（燕梳行）、查新任主席李耀祥四十三歲、中山小欖人、一九一七年畢業港大土木工程學士學位、曾任東華保良局兩機關總理、現經營商業有耀興行洋紙號、世界出入口洋行、李耀記洋碰五金號、耀中機器廠等、

防備火災傷斃人命 嚴行取締騎樓障礙物

昨日市政衞生局議決修正原日則例

昨日下午四時一刻、市政衞生局會議、主席嘉利、副主席麥萊、（衞生司）工務司包維士、華民司那魯麟、警司京亨利、非官議員中獨夏高理缺席、其他何路、柏林美、周俊年、譚雅士、黃炳耀等屆時到齊、開會如儀、首議騎樓障礙物問題、主席嘉利宣稱、「在訂定取締騎樓障礙物條例、修正一九三五年公衆健康則例（衞生）第十五章第三十二段第二條條文如下、除與鄰居建築物隔離必要所需外、一般屋宇騎樓上、不得設立任何間格或障壁伸出未經租批之公地或任何街道、一般騎樓除高不過三尺之欄杆外、不得設置任何障礙物或劃出局部或全部用作浴室、廁所、睡房、貯物室、或廚房等等、除遵照一九三八年建築則例第八十二段規定辦法、不得在騎樓宜洩雨水或其他水質、至于旅店及辦公室樓宇、如分隔房間設計、必要時得設立騎樓障壁一、關於此項法案、本席送交各議員、想今已全體閱悉、今本局轄下各區稽查員分頭出發巡視、如有發覺違例之處、卽行呈報、以公文通告該違例業主着其遵例改善、而一般業主十居其九、或以書面答復、或親身來局答復、多持己見力爭、不謂該項障礙物經已設立多年、則謂鄰居亦有同樣設備、且謂本人所設更覺障礙等語、關於第一點、本席認定旨已違例、既接公文通告、應卽改過爲是、關于第二點本局負責稽查、各處如有違例者、一律依法執行取締、公平處理、決無輕重之分、一般業主毋庸藉口爭辯、至於經得政府批租之樓宇可設騎樓伸向未經批租公地之上、政府立意不過特別優待、使其藉此騎樓可以遮蔽風雨日光、並非准其利用作爲額外居處之所、工務司亦已指示、一九三五年建築則例第十八章第六十三段、卽與本例同一用意、又警司兼消防局長亦認爲本例實施後、遇火警發生時、當可減少人命損傷、極表贊成、本席局立法如山、既予實施、任何違犯本例者無論多少輕重、本局唯有依法執行、並無權限可予豁免、本局一經發出公文通告、凡屬業主卽應遵例辦理、所有一切請願、應毋庸議云云、

亞洲旅店中 青年石某服毒自殺

施救迅速生命不致危險 渡海小輪又有乘客投海

油蔴地北海街某旅店、前夕有一青年石某、廿三歲、偕同何姓女子者、投店開房、昨晨石忽起床、吞服拉素一樽、服後儼如醉漢、行坐不安、何女始則誤以爲彼因不能入寐、故起而散步、及至見其手中有拉素毒藥水、始知其服毒自殺、驚惶萬分、卽跑出房外、大呼救命、店中人當卽報知警局、轉電十字車到場、舁往醫院救治、石入院後、女亦隨往到院慰問、據何對院中人述稱、服毒者爲某店少東、但其因何服毒、則諱莫如深、但據調查所得、石原居吳淞街某號樓下、而何氏則居二樓、彼此日夕相見、由熱生戀、感情極洽、石自殺原因、聞係因經濟窘絕、而何女又愛莫能助、故而出此、詎知服毒雖不多、惟毒發則殊痛苦、經入院洗胃後、生命不致危險、後警探搜其身上一遍、未有絕命書寫下、祇搜獲當票數條、其週書、又油蔴地輪船公司小輪民儉號、昨十二晚八時廿五分、由油蔴地開港、途次有一男客縱身下海自殺、當時爲司輪者發覺、大呼有人跳海、司舵聆訊立卽停輪、施打撈、惟歷時許久、仍不見該男子蹤跡、想已爲波臣召去云、

汽車墜海 溺斃一命

昨晨六時卅分鐘、省港澳輪船碼頭附近、發生汽車失事誤駛入海、溺斃一女客慘劇、事緣有干諾道西兩廣汽車運輸公司汽車第二五〇九號、由干諾道西而駛、詎駛至省港澳輪船碼頭附近、該車司機不知如何失慎、竟駛入海中、當堂溺斃一女搭客、事後司機阿堪泅水逃脫、卽赴警署報案、當値幫辦據報後、卽派員前往設法將該車絞起、據司機阿堪稱、此次失事原因、因路滑所致云、

昨晨濃霧 籠罩香島

昨晨重霧籠罩本港、伸手不見五指、路面濡濕、如當雨後、海面唯見白氣瀰漫、來往輪船汽車、頻聞汽笛、以免相撞、澳門來往船隻、更受霧氣影響、昨晨均未依時抵港、九時以後、始相繼泊碼頭、由港開澳之船隻、亦因濃霧關係、均將速率減低、延遲抵澳、至十一時許濃霧漸散、氣象頗轉晴暖、據天文台報告、謂因中國天氣異常溫暖、反旋風醞釀於中國、致本港天氣隨時溫暖、恍如春末初夏、但據儀器表示、天氣現雖溫暖、但數日後將轉嚴寒云、

港澳途中 發現浮雷

據港澳輪泰山號船主報告、昨日上午九時發現水雷一枚、浮沉於北緯綫二二●一二度、與東經線一一四●二又二份之間、航政署據報後、已通告各船隻週知、

汎美航空公司 去年業務

汎美航空公司宣佈該公司去年業務概況、謂在一九三九年內、該公司飛機由三藩市載運搭客前往香港者、計人數爲一千二百五十九人、至太平洋航綫所飛之航程、計爲六七四一三六哩、而載運乘客所飛之航程、則總數爲四、二五二五八三哩、由美飛赴檀香山之二千四百哩航程亦包括在內、此爲世界上最長之不停之商業飛航、惟因機上須多載燃料、故對乘客座位、不得不加限制、

昂船洲海軍 試警報機

據防空處佈告、昂船洲海軍警報機定期本月十五日星期四下午二時卅分試驗警響、屆時居民如聽得嗚嗚之聲、可勿誤會云、

接體育版

東方足球健兒 準備遠征菲律濱

一切條件商妥四月成行 勵志女籃隊有同行希望

東方體育會足球隊、年來進步奇速、名傳海外、菲律濱業餘體育協進會、特致函東方會、邀請該隊于本年三月杪或肆月初往岷尼拉比賽數場、切磋技術、前夕東方慶功宴、菲業餘體育協進會授權人乘機與東方會主幹任英京酒家交換意見、據菲方授權人稱、「菲業餘體育會、將於本年五月初挑選第一流足球好手、北征高麗、肆月下旬、卽要動程、如東方會能赴岷尼拉、最好在肆月中旬以前、菲方授權人繼謂「東方會足球隊征菲之最佳時間、仍爲四月初旬、數日前、菲體協會曾徵詢香港足球總會書記高碩北之意見、問其本年四月間港總會有無派隊赴菲作埠際賽之意思、據其口頭答覆、則本年肆月要報聘西貢、故港菲線追得停頓等語、由此觀之、東方隊之訪菲極爲合時云」、東方主事人討論多時、所有征菲一切條件及日期、皆得完滿結果、東方會決於肆月間赴菲之議、乃能見諸事實、至於本屆該隊未賽完之聯賽及銀牌賽、擬請總會更改、提早舉行、俾得完成美舉云、

去年末港星女子籃球隊訪菲、連戰多塲、飲譽而歸、東方體育會日前去函與菲業餘體育協進會接洽赴菲比賽足球時、一併將女子籃球隊訪菲之提議、徵詢意見、菲體協會覆函謂、「前次港星女子籃球隊訪菲、是由華人女子青年會主辦、此間女子籃球比賽、一向由女子業餘籃球協會辦理、如貴會欲接洽此舉、可直接致函主管機關、則該會主幹人波羅文夫人、將能爲貴會鋪排云」、東方會得接此函後、昨日已寄航空信與菲女子業餘籃球協會、詢問詳細情形、據筆者探悉、將來如成事實、東方會決邀請本屆女子籃球冠軍勵志隊赴會、與足球隊同時出發、

又本年三月廿七至卅一日是全菲網球雙單打錦標比賽之期、全港健單打錦標保持者徐氏兄弟、亦在被邀之列、大徐因職務羈身、已決意不往、前日菲業餘體協會致東方會一函、有請東方會代請徐氏兄弟赴會之一段、昨日筆者往訪雪廠街山星網球用品公司司理徐潤培、探討其能否赴菲、小徐曰、余兄既然不往、余單獨進行、未免寂寞云、

榮發足球部 新職員產生

油蔴地廣東道五百二十號榮發主事人黃培、對於社會公益、素具熱忱、且於體育事業、尤肯努力提倡、故足球部在黃氏領導之下、刷新整頓、部務日形發展、舉凡聯賽或義賽鼎等、如戲院職工鼎、第三屆德權鼎等、均有派隊參加、且獲得優美成績、又隨時歡迎與各界友隊切磋、藉以聯絡感情、共同推進體育運動、如黃氏者、亦可稱愛護體育之有心人也、本年榮發足球部改選職員、黃氏仍被選爲當年董事、是則今後榮發足球部、復有一番新紀錄矣、茲將該部職員表錄後、董事黃培、部長劉貴友、財政陳紹倫、交際梁偉儒、健敬堯、黃玉山、書記梁偉民、幹事蕭日華、羅溢華、隊長梁炳坤、袁耀休、教練張樹輝、跌打主任祁雄標、又該部特敦聘九龍小型足球總會委員吳福康、秘書梁夢常、籌該部名譽顧問云、（胡椒）

銀行業餘籃球補賽 今夕假中青房舉行 郵滙對華僑

銀行業餘聯誼會舉辦之籃球錦標、現以第七週照秩序應有郵滙與華僑銀行一塲。後因華僑銀行聲明改期、現已由編排秩序委員排定今晚在青年會健身房舉行補賽、按郵滙隊經力勁、出戰以來、成績甚佳、今晚巧遇華僑、亦屬不弱、大有可觀也、茲探郵滙隊陣容如下、何煥章、楊耀華、區天德、黃兆崇、周世堯、嚴子剛、呂鴻昌、吳德昌、謝興濟、黃毅彰、

香港區

震寰小型球隊、爲練習球藝起見、特約灣仔勁旅永南小型球隊作分組友誼賽于本星期三日下午三時至五時在蕭頓球場、B隊三時先開賽、A隊繼續於四時舉行、屆時當有一番劇戰也、茲將震寰是日出塲球員列下、

△B隊 馮紹發 駱錦泉 何炳基 黃家明 黎伯瑛 岑海源 廖貴傳 鄭維鵬 周志祥

△A隊 周志祥 李傑英 何洛基 岑錦池 袁耀林 區士謂 李集安 廖貴泉

△香港商專小型球隊、承朗星隊之邀約、于明天星期三（十四日）下午三時假工業球場作初度友誼比賽、朗星隊爲銅鑼灣勁旅之一、商專隊爲迎戰勁敵起見、特選出最强人馬應戰、料屆時必有一番精彩表演、鹿死誰手、戰後方能定奪、

△商專隊 張偉林 黃天俊 楊伯里 楊國熹 麥榮慶 馮松勳 梁炳彬 胡文彥

△朗星隊 彭周 鄧玉 簡德 彭堯 梁啓 簡植因 文孝 （生力軍）劉錦南 陳倫輝 黃汝渠

九龍區

△深水埗體育會小型球隊、定今日（星期三）下午五時與羣力小型球隊、鏖戰於旺角球塲、雙方陣容如下、

△深水埗 李崇光 林汝順 張劍雄 陳旺 黃庚仁 田榕發 何寶培 陳慶華 溫學明

△羣力隊 李錦堂 陳海清 李偉文 黃廣德 林耀廷 鍾熾芬 鍾熾輝

△新藝小型足球隊、定于（星期三）下午二時正與峯小型足球隊作友誼比賽、於麥花臣球塲、新藝球員如下、

林福 區志臣 黃道良 鄭明祖 侯懷慶 潘炳 李志清 謝澤森 古權 鄧慶棠 （後備）

小型球 各隊通訊處

▲香港區

（會名）（通訊處）

大光社　灣仔軒尼詩道二百四十九號曙光書局馬黃年
麗都隊　跑馬地集祥街二號三樓
紅星體育會　西營盤正街十五號地下
東北體育會　第五九七號信箱
大育社　德輔道西二百〇五號A四樓左潤佳
和風　中環雲咸街七十五號
商務隊　西營盤秀西街一號
黑灰體育會　灣仔水渠街十號三樓
同義體育會　中環德忌笠街一號得法公司
得法隊　灣仔駱克道七十九號四樓
永南隊　長鐘體育社籃球隊、應鑰
吼聲隊　中區四方街十九號三樓梁輝
雲鵬隊　耀華街二十三號樓下
渣打銀行隊　渣打銀行張漢華
告羅士打酒店　中環必打街告羅士打行八樓
業餘體育會　鴨利洲大街五十號二樓
青年體育社　大道中卅叁號大公報
大公隊
華光體育會　荷李活道五十一號二樓
怡和隊　怡和洋行
太古華人隊　體育會太古船澳內
茂機隊　德忌笠街一號B
中華隊　大道中八十二號中華大藥房
粵華隊　大道東一百五十一號二樓
寰球隊　莊士敦道一百五十九號二樓
無名隊　洛克道二百七十七號三樓羅炳泉
勵志隊　跑馬地摩利臣山道二十九號地下
藍鷹隊　山村道四十一號地下
必地利隊　何遜勤
德臣隊　雲咸街十六號
美新隊　雲咸街三號A
大東隊　鴨巴甸街十八號B
西華舞廳隊　德輔道西三百〇八號
世園隊　大道中六二A號
中界隊　水街八號西園戲院
滙豐隊　中環德忌笠街新世界餐室
記者隊　德輔道滙豐銀行
孖喇隊　威靈頓街記者公會
劍虹隊　皇帝行孖喇西報
國民體育會　閣麟街二十五號二樓
正社隊　中環黃蓄里十二號四樓
凌風體育社　干德道九號
研藝體育會　德輔道西二百〇五號二樓
中英隊　灣仔捷船街適安古二樓
團結隊　筲箕灣金華街三十八號地下
灣英隊　中環安瀾街一十一號四樓
陸智夫隊　水渠街十號三樓
模範隊　軒鯉詩道
九一八體育社　大道中六十一號
國民隊　勿添文洋行內
商專隊　懷德里五號三樓岑錦池
樓行隊　雲咸街七十五號
集智隊　上環東街十號
東華隊　灣仔軒鯉詩道十二號地下黃錫輝
大酒店足球隊　東華東院體育會　莊士敦道一百四十八號三樓

▲九龍區

（會名）（通訊處）

新圖强　九龍基龍街三十五號
體育會　地下鄧乃冠
飛馬隊　荔枝角華孚貨倉
羿弓隊　九龍城打鼓嶺道五十三號三樓
新聯隊　尖沙咀疏利氏巴利道
華青社　廣東道十三號三樓
劍力社　長沙灣道二百九十二號
日星隊　油蔴地吳淞街十九號四樓
大光隊　廣東道七號二樓
南利體育會　旺角上海街六百七十六號
聚乘社　油蔴地炮台街十四號
游聚隊　旺角上海街四百九十六號華興書局
鴻英隊　砵崙街三百九十六號四樓
城星隊　油蔴地廟街一百一十八號二樓
游國隊　油蔴地吳淞街一百一十四號
雄長隊　旺角新填地街二百七十七號地下
少英隊　官涌柯士甸道廿七號二樓
星明隊　公衆四方街光明戲院
雄星隊　油蔴地廟街十一號二樓
雄光隊　深水埗元州街四十三號地下
青年社　官涌廟街二百四十六號三樓
電星隊　深水埗元州街四十三號地下
業餘隊　旺角花園街一百五十七號
克英隊　油蔴地廣東道四百八十九號
飛鵬隊　深水埗福榮街六十二號
滌雲隊　尖沙咀廣東道十五號二樓
進華隊　油蔴地上海街二百七號
超英隊　深水埗石峽尾街四十四號二樓
新新隊　彌敦道新新酒店梁昌　九號南方學院
青華隊　通菜街九十五號地下
聚華隊　深水埗桂林街六十四號四樓
青華隊　通華街九十五號地下 顧國元

著名 芬妮瀉痢散
△專治瀉痢 △即刻見功
△每包一毫 △買一送一
各處有代理
購作賑品特別優待 香港旺角亞皆老街八號希蘭藥行

包效 安娜發冷散
市上發冷藥多用金鷄鈉、故服後必有耳聾墮胎絕孕之弊、且不能斷根、惟此散全用中藥製成、功效神速、担保斷根、孕婦可服、每包售毫、買壹送一、各處有售、總代理處香港旺角彌敦道七四八號國際貿易公司

美泰電版公司
製版精美。起貨迅速。諸君光顧。無任歡迎。
地址；荷里活道門牌第四十九號
電話：三二九二五

愛蘭止咳露
總發行香港皇后大道中三八零號分行廣州西濠二馬路三聖宮街十七號
民遠徵大藥藥理
咳濟年底販店國島
除燥喉情一均英
痰肺痊除元會區

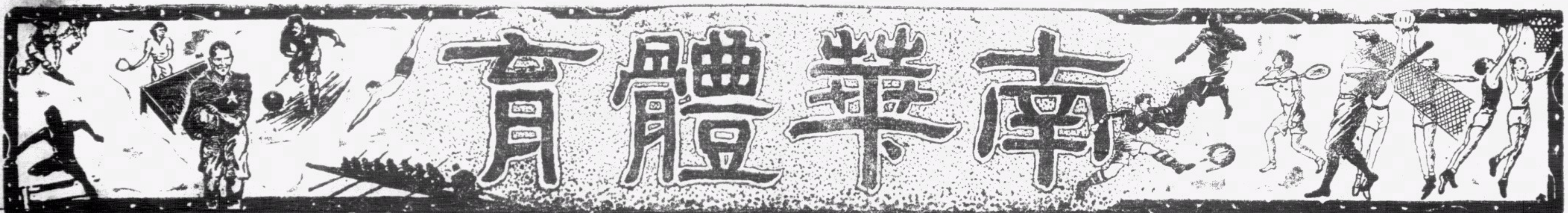

看球三日後 對西貢藝術之我評

球場舊侶

正選十一員至少有七員堪稱上將
門將兩衛兩翼如在香港進步非凡
黑炭高麗亞之體育精神至堪讚美

足球

此次西貢足球隊來港作破天荒之港貢足球埠際賽、巳比前年來遊一役予吾人以更大之藝術上認識、即涵養不足之弊、亦已表露無遺、有認定彼輩第三戰之慘敗、以爲該隊實徒有虛名者、實皮毛之見，如從骨子裏看球、當不至太小覷貢人、而予以估量太低之價値也、

自我之觀察、則以爲三戰之中、貢人之有最佳演出者、厥爲第二場、其所以反遭大敗、實由於陳文才之被陳德輝門前一衝、後有戒心、演出頓失常態、加諸風姨作虐、門將方寸更亂故然、否則成績必不致如是惡劣也、若因東方之能勝五對一、而評爲東方本屆最佳之演出、則不獨自暴評球眼光幼稚、直是溺愛反足以遺害之言、願東方諸子勿惑於佞言而自以爲是也、

姑無論西貢隊遠戰兩日、正選多疲、所用四名後備員、其賽球閱歷又去正選遠甚、東方之勝、實份所應有之事、即就事實以言、我亦以爲東方當時之演出、不獨遠未及戰南華A時好、其中且有數人、因過於看重西貢隊之故、演出乃有未及其個人平時水準處也、諸友諒恕我率直、特爲一與研究、吾固未敢自詡所見必無誤、然爲愛護華員而不願其中佞言之毒素計、實未能巳於一言也、

鄭英權料體健胆壯、吾不能不許爲中後衛之可造才、尤以當後衛爲較合個性、不過即改當後衛、仍以當左方之寄爲更佳、前日在最初之演出、吾以爲鄭君脚頭乃反不如從前、此則必由於近多改充前鋒故然、其後雖無大咎、然踢出不遠、且少有能乘踢出幷供應前方之脚頭、所以終似應付裕如者、實由於西貢隊員及門必亂耳、鄭君有甚好之身材與閱歷、前途無限、如當中後衛、仍必時以供應前方爲念實較宜也、

吳祺祥君之當左輔、當以戰南B時之演出爲較佳、若前日之隨後助救法、雖亦爲輔鋒者有時所必宜有之道、然太過隨後、至於縮在左中衛之後、致使反攻時左輔位置每成空虛、則絕非足球正法、左輔之要素在於力助推進、非至己方有險時、無太過退後之理、否則反足以擾亂己方陣脚、當日東方之負回一球、吳君在底線助救而誤將球踢到園殺安丁脚下、由是己方後衛之意爲亂、因而造成圍殺轉傳與無人抵禦之阮文浩、近門射入、實有以致之也、

若從細意論事、則當時堪稱有及水準之演出者、唯鍾勇森、張金海、侯澄滔與曾仲雲爲然耳、其他則雖勇如許竟成、亦似較埠際賽時之演出爲遜色、如是而指爲東方本屆最佳一場之演出可得乎、吾以爲當日東方而有戰南華A時同樣之超妙演出者、則西貢隊當時負球之多、必破香港紀錄而後去也、吾正以東方僅勝五球爲不値、乃有因是而反沾沾自喜者、豈不奇哉、雖然、寫批評而能向骨子裏寫去、談何容易、心粗氣浮者縱再下十年看球苦功、恐亦有所未能也、

今且爲評西貢球人矣、陳文才今所演身手、其進步已比年前來港作後備門將時何只倍蓰、其抱救之鎭定與穩健處、環觀今香港門將、乃無能出其右者、其第二日之突失水準、實由於陳德輝之一擂使然、最令人詫異者、厥爲第二日第四球之失、有謂其不應衝出者、然吾則云如是之球、其衝接實宜、然因黎兆榮之前衝而忽然一窒、致被球墜地反彈、則是其大誤、倘彼其時一往無前、則縱然漏接、黎亦必同時已犯越位例、球雖進網亦未能作數者也、然此疵不足以掩其屢救險球之大功、吾仍許其爲守門上將也、

「黑旋風」高麗亞脚頭爽脆、有謀有勇、亦堪稱一員上將、與侯榕生有近似之作風、不過太賦於個點之教訓、有時太過遠出、南華之所以大勝、亦卽窺見其作風、實行所竄蹬後以行其調虎離山之策故然、然此尚未足爲黑仔玷、蓋其所受教訓固如是、以未有遠遊採長補短之閱歷故、遂繩守成法、不知改良、倘其人而有清醒頭腦者、吾信其經過此番教訓後、必更有改善之演出也、其最足令人欽羨者、厥爲連賽三日、乃絕無倦容、且三日來、俱只注全神於賽球而不知其他、縱有誤撞之者、亦一笑置之、絕無報復之表示、斯眞足爲足球界範也、倘西貢隊員員能如此君者、爲藝必更有可觀、此來亦不致大敗而特敗矣、

阮有德之演出約略有李天生風尙、與高麗亞堪稱一雙鐵閘、獨惜其前未有如張文寶之中衛爲助、接戰時乃比高麗亞爲吃力、故未能照耀全場、人只讚黑炭頭而忽斯員者、理實在是、蓋丁文延與阮文白二者、俱中上才耳、若帕仙尼之過於退後、更足亂其步驟、是以其功不顯、乃如之八、實不可多得之將才也、

張文寶之改當右中衛、藝術雖仍佳妙、但尙未如年前當正中衛時好、蓋賽時常傾向中央、至使左方常與對方以空隙也、然彼退則能助守衛一臂力、進則能供應前鋒、又能突然作自遠攻門之平射、實不可多得之才、其人如居於港、則港方每有代表賽、想正中衛位置、必非此君莫屬也、

帕仙尼因保貢隊惟一白人、且饒有氣力、故能被選當正中衛職、若言藝術、則「盲頭烏蠅」之流耳、退則亂衝、進則惟知見球便踢、以絕不知供應之法、絕非張文寶「一皮蜂」也、若丁文延與阮文白、則更等而下之矣、

前鋒線之最佳一員、當推園殺安丁、彼其人者、有速度、有智慧、能切中斜射、能傳中準確、盤球又甚有控制法、所有翼鋒所應有之條件、彼已盡有之、吾許其藝如黃金時代之曹桂成、非過獎之詞也、但性似不能忍、此爲其小疵、若能如高麗亞、遠東右翼第一人也、

范文平在中場之盤球控制術甚佳、遠射亦甚有脚頭、用「倒掛金鈎」脚法反身攻門、尤爲傑出之作、可惜近門則亂、蓋亦由於涵養不足故然、此人倘能善養其浩然之氣、能虛心研究近門之最後脚法、亦不可多得之中鋒才也、

阮文浩能跑細碎之急步、又能不使球着地而傳中、作風絕似當年陳光耀、衛門之速率又似侯澄滔、可惜其不善算球到之時間、故倘未如阿滔好、衛門時心志不在來球而僅在門將之身、實爲此君之疵點、如能一意在賽球、亦絕佳一翼才也、其餘兩內鋒黃文大與阮文雲、特平平之輩耳、若內鋒而幷佳者、則此次第一戰、已穩取勝利矣、又何有於三戰三北、

茲聞足球總會已決計請中華體育協進會於本星期日選一華聯隊以與西貢隊作最後一塲表演、且事已決成事實、在吾之意、以爲西貢隊既遭三敗、爲氣已餒、如體協會而愼選最强之華聯人物以與遇旋、則不獨非善意送客之道、且或反不足以號召觀衆、蓋實力太懸殊也、最好方法、莫如特選一後起隊伍以與切磋、則演出必更有可觀、後起者得此表演機會、不獨不致有向隅之嘆、抑有觀摩球藝之妙也、我所欲提議之陣容如下、更欲得與馬爲球證、藉顯港方此次之連勝三塲、爲並非倖致也、

黃景聰
謝錦洪　鄧文治
李國威　鍾劍輝　陳德輝　侯榕生
黃華磁　劉天申　鄧廣森

週末足球秩序未定

總會秘書太忙

球場舊侶

西貢隊今日前赴澳門比賽、星期六日似無在港再賽之可能、其與華聯隊表演之事、巳鐵定在星期日舉行、故星期六必將仍作足球聯賽、昨到足球總會、欲向「阿池」探本週末足球賽情、據謂因埠際比賽事宜猶百端待理、昨尙未暇分神編配週末足球聯賽事、最快亦俟今日乃能編定云云、查足球聯賽表、本星期末應共有甲組九塲、丙組六塲、乙組雖多巳賽畢十四塲、但終仍有須將十前改期之賽事擇期補賽者、如是則本星期六球事仍忙、不問可知也、茲將表定之甲丙兩組聯賽秩序先行錄出、以供快覩、至星期日之賽事、或因有西貢華聯之戰、東方對警察一塲、或須改期、直意中事、如征澳隊趕不及歸來、則士葛對約瑟一塲、亦無參賽之可能也、閱者分別觀之可矣、

十七日(星期六)

△甲組聯賽(下午四時開)

九龍會　對　米杜息　九龍球塲
海軍隊　對　香港會　銅鑼灣塲
光華會　對　南華B　界限街塲

△丙組(下午二時四十五分開)

軍糧隊　對　十二營　陸軍球塲
南華會　對　士葛隊　加路連山
伍營砲兵　對　工程隊　聖約瑟塲

(下午四時開)

打旗隊　對　印陸軍　陸軍球塲
國際隊　對　廿四營砲兵　聖約瑟塲

(星期日十八日)

△甲組聯賽(下午四時開)

士葛隊　對　聖約瑟　掃桿埔塲
東方會　對　警察隊　香港會塲

△丙組(下午二時肆十五分開)

電燈公司　對　軍醫隊　香港會塲

小型球總會秘書 昨發通告請領獎章

區際賽獎品限十日內到領
逾期轉贈分區賽射球能手

胡椒

九龍小型足球總會、去年爲香港中國婦女兵災會、舉辦戲院職工鼎義賽、籌得善款達千數百元、雖未能謂爲絕佳、然以小型球賽而得此偌大鉅數、要亦難能而可貴也、婦女兵災會因有感於該會各健兒之熱誠善舉、特定製獎章一大批、送交總會、託代分贈各隊健兒以留紀念、總會特爲隆重此事、於區際賽之翌日、在鐵路球塲頒發、各隊代表之到塲領取者、計有下列各隊代表、宏英、鐵騎、藝雅、尖沙咀藍隊、尖沙咀白隊、華警、少俊、宏星、月星、七七、南利、魁星魁、魁星星、晨光、光華、華僑、晨鐘、共十七隊、查參加戲院職工鼎義賽球隊之隊、共有卅八隊之衆、計昨已領取紀念章祗有十七隊、其餘尚有廿一隊及另有服務寮女糾員數人、均未到塲領取、想因農曆春節、賀年與參加其他宴會正忙、不克分身到塲、總會秘書梁夢常氏、爲求急於清理手續、昨日發出通告、請各女糾察及曾參加義賽之球隊、從速派遣代表、於每日下午二時至四時、移玉至旺角上海街四九六號、總會賽委會辦事處、(華興書局)、簽領紀念章、

(未領紀念章者)

(球隊)天然、永生、洗衣局、五羊、進德通、進德儔、青草、新國强、冠華、恢英、志成、青華、國華、榮發黑、榮發白、牛島牛大、牛島工餘、滬健華、藝光、剛毅、青白共廿一隊、

(女糾察)

梁卓儀姑娘　李慧芳姑娘
盧慧仙姑娘　岑肖珍姑娘
袁卓峰姑娘　蘇鳳姿姑娘

共六位

(服務團)

青年同樂社

又區際賽日之小型球、抽獎中彩之號碼爲(四四六)號、迄今仍未有人携該號入場劵到總會對照領取、梁秘書昨日亦發出佈告、請(四四六)號入塲劵之持票人、於卽日起十天內、携劵到領、逾期作廢、將該球轉贈與分區盃賽、射球最高紀錄者云、

週末排球 英皇逢平山

十八日漢中戰保羅

大生杯排球賽、去週以農曆元旦假期、戰事巳歸沉寂、查本週末(十七日)繼續舉行、由平山對英皇、十八日漢中對保羅、平山雖爲新組之軍、但戰將如潘金洪、梅求相、陳澤堂、吳相柏、均勇往迎戰、英皇隊陣容亦頗强勁、如何濃、蔣惠文、葉錦春、蔣英照、攻守穩建、而駱啓明、林作芝、陳家有、亦迎戰殊力、預料屆時當有激戰、漢中對保羅一塲、兩隊實力旗鼓相當、漢中譚秉章、伍灼榴、盧秉元、盧百寧、鄒秉新、攻守異常凌厲、雖曾一度受挫于英皇、但戰鬥力仍未有失、保羅本屆初次出師、曾遭收于逍遙隊、惟旗下多富慣戰之軍、前排陳昌永、歐陽兆棠、進取中肯、中排梁傑堂、霍柏垣、李明亨均能網前突擊、而後排鍾士元、廖建勳、鞏衞得宜、漢中則守衞較遜一籌、當非保羅之敵、

焯云杯會友賽 秩序編定

二月十四開始

太古華人體育會爲訓練足球人材起見、經于日前舉辦職工杯及第二屆焯云杯會友賽、意就人才不少、日前焯云杯以天色關係、特將第二次覆賽押後、現以是屆新職員經巳選出、足球部主任由曾境康復任、故現將秩序重新編訂、決于本星期三日起繼續舉行、大致以杯及云字呼聲最高云、茲將新訂者列下、

杯對友	二月十四
云對賽	二月十五
焯對杯	二月十六
焯對友	二月十九
云對杯	二月廿一
友對賽	二月廿三
杯對友	二月廿六
云對賽	二月廿八
云對友	三月一號
杯對賽	三月四號
云對杯	三月六號

女監 冠軍戰選手

細獎

選手人選日內確定

公開女子監球賽、巳於上月賽竣結束、本屆冠軍爲勵志隊、亞軍西南隊、南華則列居第三席、關於細獎、日期、聯會

協會今日會議 商討出戰西貢人選

中華體協會以西貢隊此次來港比賽、巳告完竣、將于下星期一卽乘輪返越、惟該隊仍有多日方能首途、協會特乘其留港之便、將于本星期日下午三時半請其再作一塲比賽、由華聯隊出與對抗、關於人選問題、本會昨日召開各隊選選會議、後因事改定于今日下午五時半假華人行八樓南華體育室商討出戰人選云、

港小型球隊 征澳消息

研藝社

小型足球隊、自十一日征澳、該午三時卽與澳勁旅鐘聲小型球隊在新口岸球塲作一度友誼比賽、戰情緊張、雙方表演精彩、開賽不久、研藝以陣脚未定、卽爲對方乘角球之便、先勝一球、自後研藝努力反攻、人人落力、符昭環衝鋒陷陣、回報一球、未幾半塲號鳴、上半時以一比一言和、檸檬哄能、再動干戈、研藝急攻、奈以對方守衞森嚴、久不得逞、追距完塲前五分鐘、蕭景仁單騎疾進、一脚破關、奠定戰後勝利、研藝遂以二比一克鐘聲、是日出塲球員如左、

黃汝渠
葉幹超　陸應禧　麥英才
王揮委　蕭景仁　蕭義標　陳倫暉　符昭環

又該社在澳十二日對協華、十三日對崇實、詳情待續、

紅星社

小型足球隊、爲本港小型球界優秀份子所組成之勁旅、於農曆初三日訪澳、與該地勁旅中聯怒吼作兩塲友誼對抗於新口岸球塲、紅星陣勢因李德祺未有來澳、略有變更、但乙組足球健將莫浩然溫學明郭彼得仍隨軍助陣、實力乃强、首戰紅星不幸負於中聯隊、次戰中西健兒之怒吼社、紅星誠恐再失、全隊健兒勇往無前、左翼李傑芬奔跑疾捷、開賽未幾巳連破兩關、下半時各無所獲、二比○紅星奏捷、該隊巳於昨日由澳返港、此行予當地小型球界良好之印象、幷獲繡旗乙面、贈與該隊、紅星此次征澳、得紅伶馬師曾、港紳陳蘭芳等勸助旅費、茲列名單如后、

△紅星隊(領隊呂汝林)

陳慶祥　李泰羅　羅玉田
郭披得　梁君逸　范榮坤
李傑芬　羅鴻標　龔浩然　溫學明

晨鐘體育社 旅行拾趣

二月十日、晨鐘體育社乘農曆元旦假期之便旅行荃灣東普陀寺、全體男女社員達百餘人、外界參加者亦屬不少、由晨早七時半在社址點名齊集、八時出發、沿途秩序齊整、組織完善、各人精神飽滿、毫無倦容、十一時卽達目的地、除野餐拍照外、幷有歌詠遊戲話劇等助興、內容極爲豐富、直至下午四時、始歸隊起程、盡興而回、茲將是日花花絮絮、及組織人員探錄于後、領隊李憲彬、遊藝梁肇銘、簡國華、何健予、財政阮誠意、麥桂芳、何璐芳、伍煥章、交通羅子燊、簡漢有、何紹麟、庶務、何金培、馮頌文、

△：是日全隊分爲五小隊、每小隊委出隊長一名、領導各隊員、以便首尾易于相顧、(大笑姑婆)陳笑影、任第一隊長、領導十餘條大漢、一雙一對、步代齊整、各同志咸讚大笑姑婆、確有領導才識、大軍出發、也不過如此這般、

△：庶務員何金培馮頌文兩人、担任運挑全隊野飱乾糧、除由貨車運至車站外、皆由兩人輪流肩挑至目的地、異常落力、但已累至遍體臭汗、氣喘如牛矣、

△：阮振邦因連宵竹戰、精神委頓、脚步輕浮、行至途中、一時失足、滑下路邊斜坡、幸阮氏祖先有靈、偶危有救、手攀斑邊、安然脫險、否則不堪設想矣、

△：悲劇能手吳仕芬、標準老坑林芬培、在戲劇節目中之「放下你的鞭子」裏、分任父子兩角、當演至父以鞭子抽打女時、哀號淒切、表演迫眞、

△：總務梁老肇、長人張相球、當整隊回程時、道經觀音寶殿、兩人先後參拜、三跪九叩、喃喃叩禀、所作何語、要問彼兩人方知、

今日潮汐

退	下午七時零四分　上午六時卅五分
漲	下午十二時四十五分

甲組各隊積分表

	(次數)	(勝)	(和)	(負)	(得球)	(失球)	(得分)
南華A	十三	十一	一	一	四六	十五	廿三
東方會	十四	九	二	三	四十	廿一	二十
南華B	十三	五	三	五	三十	卅二	十三
九龍會	十二	六	一	五	廿四	廿六	十三
米杜息	十二	五	三	四	四十一	廿六	十三
光華會	十四	五	一	八	三十	卅七	十一
警察會	十五	四	五	六	廿六	卅五	十三
海軍隊	十四	五	一	八	卅	四四	十一
士葛隊	十二	三	四	五	廿	廿四	十
聖約瑟	十二	四	二	六	廿三	卅四	十
香港會	十三	三	一	九	廿	卅七	七

乙組A各隊積分表

	(次數)	(勝)	(和)	(負)	(得球)	(失球)	(得分)
南華會	十三	十	二	一	四一	十四	廿二
東方會	十四	九	三	二	卅一	十六	廿一
三十營砲兵	十三	十	○	三	卅七	十四	二十
八營砲兵	十二	六	二	四	卅一	廿三	十四
軍需隊	十二	三	三	六	廿三	卅五	九
傑志會	十四	二	三	九	廿三	四二	七
五營砲兵	十四	三	○	十一	十六	卅五	六
香港會	十二	二	一	九	十四	卅七	五

乙組B各隊積分表

	(次數)	(勝)	(和)	(負)	(得球)	(失球)	(得分)
工程隊	十四	十一	○	三	四七	十五	廿二
士葛隊	十四	九	三	二	卅六	十四	廿一
光華會	十四	九	二	三	卅三	廿三	二十
打旗隊	十二	六	二	四	廿	十九	十四
飛機隊	十四	五	二	七	廿三	廿四	十二
警察會	十三	三	四	六	十八	廿六	十
九龍會	十四	三	二	九	廿四	四五	八
大學堂	十三	○	一	十二	十	四五	一

丙組各隊積分表

	(次數)	(勝)	(和)	(負)	(得球)	(失球)	(得分)
廿四營炮兵	十八	十二	三	三	五三	廿八	廿七
南華會	十六	十	三	三	四八	廿一	廿三
軍糧隊	十五	九	三	三	五四	二十	廿一
國際隊	十四	七	五	二	卅四	廿五	十九
十二營炮兵	十七	八	四	五	卅八	卅三	二十
士葛隊	十六	九	二	五	四五	廿四	廿
工程隊	十七	五	三	九	卅七	四六	十三
軍醫隊	十七	五	一	十一	廿八	五七	十一
打旗隊	十八	六	○	十二	廿六	五一	十二
印陸軍	十五	四	三	八	卅三	四十	十一
電燈公司	十二	三	二	七	廿八	四七	八
五營砲兵	十七	一	五	十二	十二	四四	七

南華畫刊 第陸壹期

芬蘇兩軍的冬戰

蘇聯機關槍手，正向芬蘭邊境作侵略之射擊。

蘇聯坦克車司令在前線視察芬軍行蹤，以便向芬軍挑戰。

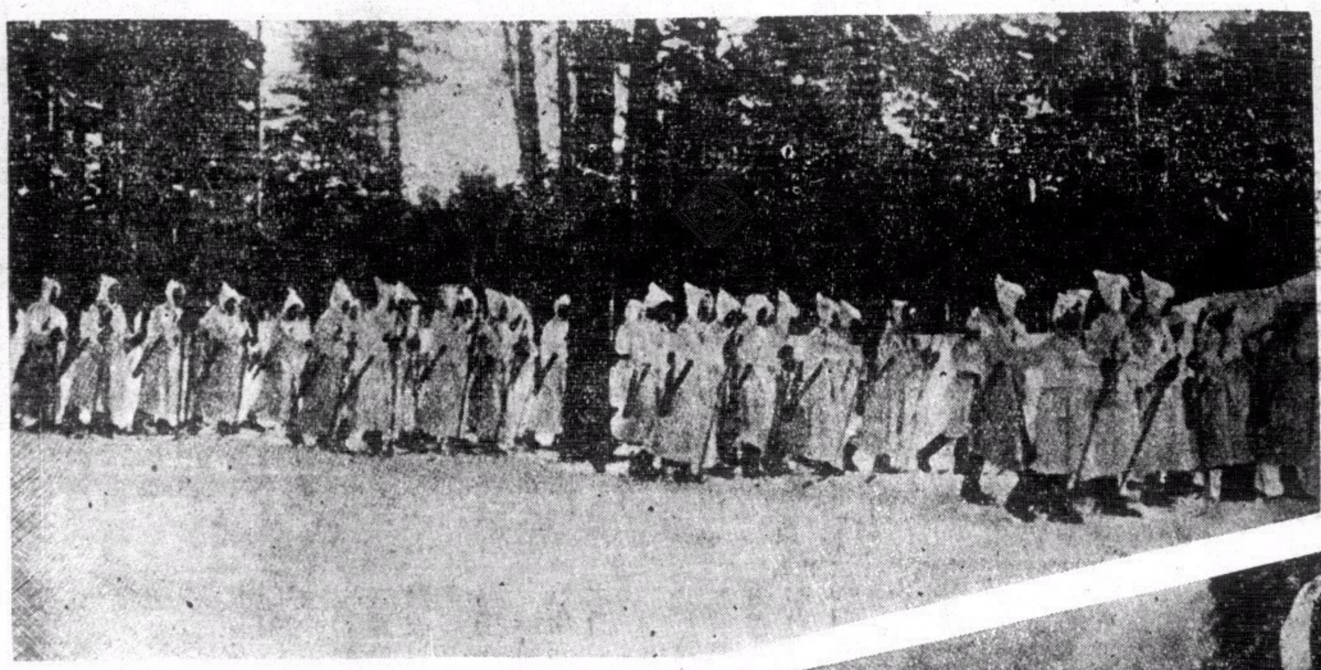

在前線之芬軍，正踏雪前進。

芬軍之機關槍隊，因雪色與服色相映，若遠與之，不易辨別，往往予蘇軍以大打擊。

因地勢和氣候的關係，芬蘭的軍隊製服。多穿白色者，且穿上滑雪用具。使在冰天雪地中，利於行軍。

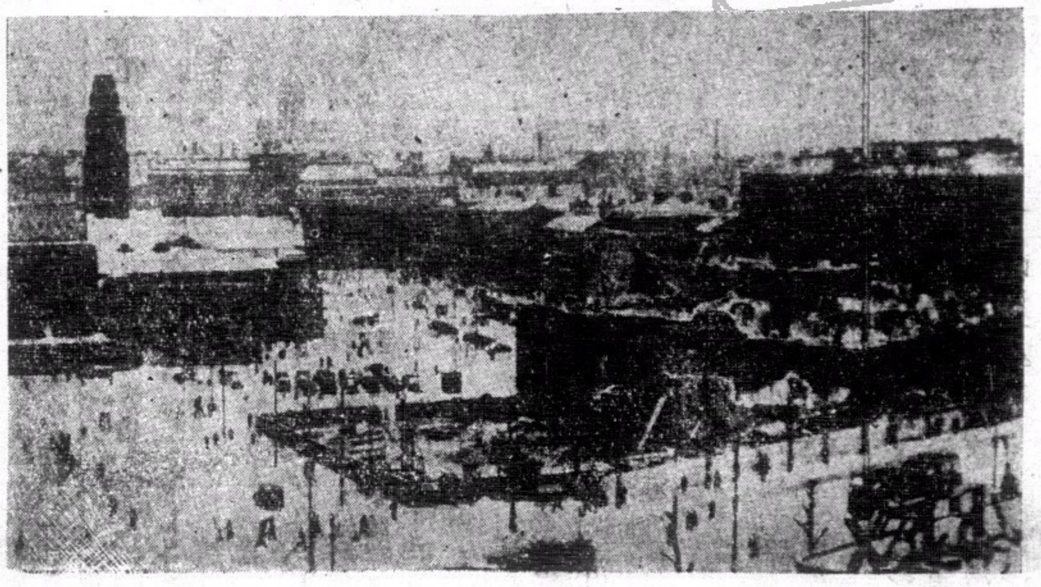

芬蘭首都赫爾辛基，在初冬的時候，經下大雪，全城茫茫一片白色。

平安是福　陰虛肺癆 多條生路　恭賀春禧

肺癆救星

勿作等閒視之

上海安芬氏
養陰調肺汁

服藥標準 早晚服一次 凡飯後服一次 日服共四次 每次服一湯羹

▲小兒常服 開胃……免咳……除痰
▲老人常服 潤肺……補腦……養顏

治陰虛肺癆內傷吐血 非服 養陰調肺汁不能痊愈

▲大人每次服一湯羹
陰虛內傷非服養陰調肺汁不能痊愈
肺癆肺痿非服養陰調肺汁不能痊愈
咳血破血非服養陰調肺汁不能痊愈
痰中帶血非服養陰調肺汁不能痊愈
久咳成癆非服養陰調肺汁不能痊愈
陰虛潮熱非服養陰調肺汁不能痊愈
痰飲咳嗽非服養陰調肺汁不能痊愈
失音聲啞非服養陰調肺汁不能痊愈
氣逆氣喘非服養陰調肺汁不能痊愈

▲一歲兩歲小兒服半茶羹
[illegible]夜[illegible]嗽非服養陰調肺汁不能痊愈
哮喘痰鳴非服養陰調肺汁不能痊愈
肝逆肺脹非服養陰調肺汁不能痊愈
單聲咳嗽非服養陰調肺汁不能痊愈
潤肺養顏非服養陰調肺汁不能痊愈
肺燥咳嗽非服養陰調肺汁不能痊愈
夜睡盜汗非服養陰調肺汁不能痊愈
除痰止咳非服養陰調肺汁不能痊愈
外感傷風非服養陰調肺汁不能痊愈

▲三歲四歲小兒服一茶羹
胃咳虛咳非服養陰調肺汁不能痊愈
小兒鷄咳非服養陰調肺汁不能痊愈
百日咳嗽非服養陰調肺汁不能痊愈
老人日咳非服養陰調肺汁不能痊愈
老人夜嗽非服養陰調肺汁不能痊愈
咳吐綠痰非服養陰調肺汁不能痊愈
咳吐黃痰非服養陰調肺汁不能痊愈
咳吐黑痰非服養陰調肺汁不能痊愈
咳吐白痰非服養陰調肺汁不能痊愈

初患新咳服養陰調肺汁連服一瓶，服四次必愈
纏綿久咳服養陰調肺汁連服三瓶日服四次必愈
初期肺癆服養陰調肺汁連服半打日服四次必愈
二期肺癆服養陰調肺汁連服一打，服四次必愈
三期肺癆服養陰調肺汁連服二打日服四次必愈

若非萬全 焉敢誇口 臨床實驗 四十餘載

大號十二安庄日服四次可服十天全港藥房果檯有賣

闢陰虛肺癆內傷吐血為不治症之謬說

凡病從來無有不治之法。亦無有不效之藥。縱病危殆。得救者不知凡幾。認為難治。會得安痊者。亦時有所聞。視乎用[illegible]。謬症之能。探其理由不究。虛癆吐血。雖屬駭人。而於古法照垂。多未深明。慌於目睹。恍於目危。或則雜藥亂投。[illegible]。謊言誤信。攻補混施。防癆之議日張。治癆之法日拙。而說則分三級。音斷其治之有無。危而總評。立癆覺告。[illegible]其本。而虛癆之本。甚於中氣。中氣苟未至於敗。胃納苟未至絕粒。肺痿亦未至破金。狀雖羸弱。猶可治也。然窮原[illegible]外。一虛。緣夫人之血。暢行脈絡。充達肌膚。流通無滯。是謂循經。謂循其經之常道也。一旦不循其常。溢出於[illegible]於是吐出。人身之氣。游於血中。而出於血外。氣為血之帥。血隨之而運行。血為氣之守。氣得之而靜謐。氣結則血[illegible]則血脫。氣迫則血走。氣不寧而血欲止。不可得矣。夫其未吐之先。血失其經常之道。故有咳血。咯血。吐血。腰痛[illegible]痛患矣。肺為華蓋。位在背與胸膈間。血之來路。既中其界溢出。自當治肺。亦要治肝。肝為統血之臟。位在[illegible]其餘而來。所以肝肺乃血之來路。實則胃亦之也。凡人吐痰吐食。皆胃之咎。而血之歸宿在於血海。衝為血海。其[illegible]。未有衝氣不逆上。而血能逆上者也。安得不責之於胃。仲景治血。以治衝為要。治陽明即治衝也。陽明之氣。與太陰[illegible]行。衝氣順。今乃咳逆而吐。失其下行之令。急調肺胃。使氣順吐止。止血之後。無以消瘀。從當其血。奈邪之所輳。其[illegible]去血過程。陰無有不虛者矣。又以補虛為收功之法。焉有不治者哉。本醫生潛心研究。得仲景治癆之秘。復得葉氏[illegible]揀選正道國藥。以法泡製。煉成藥汁。故名（養陰調肺汁）迥異天淵。倘購而用之。確有起死回生之效。雖群醫束手。亦[illegible]愈。慎勿妄投藥餌。以保壽命。幸甚幸甚。

上海安芬氏發明養陰調肺汁之原起

虛癆咳嗽一症。為衛生家之大患。西醫則名為肺癆。中醫則名為內傷。所謂五癆七傷者是也。中西人士。多所警惕。[illegible]癆會之設。祇知防患於未然。鮮能治愈於已然。頭痛醫頭。腳痛醫腳。無怪其謂為難治也。七情六慾。傷之即虛。癆病作矣。[illegible]本醫生對於此症。研究有素。曾受上海中國肺癆病院。聘主醫席四十餘年。本研究之心得。為臨床之實驗。於肺癆[illegible]經治愈者奚止恆河沙數。其眾諸報端。頌揚鳴謝者。幾於有口皆碑。譽騰遐邇。惟親朋請求撰方。製成藥汁。以便病[illegible]俾患斯症者。得所保障。免有危險之虞。願普濟慈航。乘牛有額。本醫生因徇眾請。念切胞懷。遂本諸平素經驗。揀[illegible]親自監製。煉成藥汁。名曰（養陰調肺汁）在醫院試用多年。無不立奏奇効。挽救重症。屢起沉痾。倘有患斯疾。經中[illegible]不能治愈者。請服此（養陰調肺汁）。真有回生之効。續命之功。茲為同胞謀健康。譽安全起見。無論新患久患。一經服用。[illegible]知予言之不謬也。特印備說明書數萬本。函索即寄。請夾上郵票五分。俾作郵資。若人到取。不收郵票。以示公開。

養陰調肺汁　除痰兼止咳　一服便安寧
陰虛肺癆症　鄭安之經理　安芬氏發明